EL DIARIO PALENTINO

VIERNES 30 OCTUBRE 1964

Nº REFUNDIDO 7.302

Fundado en 1882 y 1890

TELEFONOS
2006 ADMINISTRACIÓN
3953 REDACCIÓN
1526 IMPRENTA

EL DIA DE PALENCIA

Depósito Legal P—2—1958

DIRECCIONES
DIRECCIÓN Y TALLERES: MAYOR, 99
APARTADO DE CORREOS, 17

EDICION SIETE TARDE

2'00 ptas.

EL KREMLIN ACUSA A KRUSCHEF

Tacha de chapucería su actuación en la crisis cubana

Moscú, 30. — Un documento redactado por el Kremlin y aún no dado a la publicidad, acusa a Nikita Kruschef de chapucería en la crisis cubana de 1962, de llevar las relaciones entre Moscú y Pekín hasta la ruptura entre ambos Gobiernos y de intentar llevar al poder a su esposa, Nina.

En fuentes comunistas generalmente bien informadas, se dice que el documento —que va a ser enviado a todos los grupos del partido existentes en la URSS— explica las razones por las cuales Kruschef fue despojado del poder hace quince días.

No se espera confirmación de este informe en ninguno de los medios de difusión del país.

Según el documento, Kruschef no consultó al todopoderoso partido, por lo cual es responsable de la grave pérdida del prestigio soviético que supuso la retirada de los proyectiles existentes en Cuba cuando se produjo la crisis y como consecuencia y resolución de esta, bajo la presión ejercida por la firme actitud adoptada por el entonces presidente de los Estados Unidos, John F. Kennedy.

Por cuanto se refiere al conflicto chino-soviético, el documento acusa a Kruschef de agravar la situación creada entre ambos países, instalando a los funcionarios de Pekín en su propia cara y tratando de que los aliados de Moscú aceptaran por la fuerza una política china con la cual estaban en desacuerdo.

El documento acusa a Kruschef de nepotismo, ambición y favoritismo, al tratar de «empujar» a sus familiares hasta que alcanzasen el poder junto a él. Específicamente, acusa a Nikita de intentar llevar a su esposa, Nina, hasta la presidencia de la Unión de Mujeres Soviéticas.

En el documento figuran docenas de acusaciones, de mayor o menor gravedad, pero todas ellas tendentes a destruir el recuerdo de la época en que Kruschef estuvo en el poder. Entre otras acusaciones figuran:

—La de dirigir mal la reacción soviética durante la crisis del Canal de Suez (1956), cuando se produjo la invasión por las fuerzas francesas, británicas e israelitas. El documento no señala los detalles de los errores cometidos por Kruschef entonces.

—Señalar que Rusia poseía una superbomba (el mes pasado), revelando así asuntos internos, durante su entrevista con los miembros del legislativo japonés.

—Entregar un préstamo de 280 millones de dólares y una medalla de «Héroe de la URSS» —la máxima condecoración soviética— al presidente de la República Arabe Unida, Gamal Abdel Nasser, a principios de este año, sin haber obtenido antes la autorización del Presidium para hacerlo.

—Cometer actos «tan faltos de valor» político, como el de golpear furiosamente con uno de sus zapatos el pupitre ante el cual estaba sentado, mientras asistía a la reunión de la Asamblea General de las Naciones Unidas (1960) y disputar con algunos de sus invitados y algunos de sus anfitriones —al parecer los miembros del Gobierno sueco— durante su reciente visita a Escandinavia.

—Haber fracasado en el campo económico internacional, al no poder convencer a sus compañeros comunistas europeos, de los países de la Europa oriental —las naciones del «Comecon»— para que adoptaran un plan conjunto de desarrollo integrado para el período comprendido entre los años 1966-1970.

—Obligar a Rumania a buscar salida a su producción de petróleo en los mercados occidentales, especialmente en Francia, debido a su política «especial» seguida con los países de la «Comecon» no adeptos a sus ideas ni obedientes a sus mandatos.

—Tratar de imponer sus propias ideas a los regímenes comunistas europeos, como por ejemplo, en el caso de Rumania, país al que quiso señalar qué productos agrícolas debían tener preferencia en sus planes de cultivo. Esto, dice el documento, dio lugar a una agria disputa entre Kruschef y el jefe del Gobierno comunista rumano, Gheorghes Gneorghiudej.

—Arrancar la dirección de la política exterior soviética de manos del Ministerio correspondiente y aun de ignorar la opinión y las decisiones del Presidium, del partido y del Comité Central del mismo, en tal campo de actividades. Ejemplo: Enviar al extranjero, a ocupar cargos de responsabilidad, a personas no preparadas para el desempeño de tales misiones, incluyendo entre estas personas a su yerno, Alexis Adyubei, a una jira a través de Alemania occidental.

—Tratar de conseguir prebendas y ventajas económicas y sociales para su mujer, su hija Rada, su hijo Sergei y su yerno Alexis.

Las críticas que se hacen de Kruschef en cuanto se refiere a la política interior, tienen como eje y centro el fracaso de la agricultura —y de rechazo la economía— soviéticas. Entre las acusaciones que se le hacen, figuran:

—Estar a punto de causar el desastre total económico del país (1962) al dividir la organización del partido en dos ramas separadas, una industrial y otra agrícola.

—Gastar grandes sumas en su proyecto favorito de poner en cultivo grandes extensiones de tierras vírgenes —en contra de la opinión del ex jefe del Gobierno Molotof— y luego abandonar totalmente el proyecto, con cuantiosas pérdidas.

—Obligar a los cultivadores a emplear grandes cantidades de fertilizantes químicos (1963) y después en abril de este año (1964), hacerles abandonar el sistema insistiendo en que el empleo de tales cantidades de fertilizantes "no puede dar buen resultado".

—Imponer el cultivo del maíz en zonas sólo aptas para el cultivo de otros vegetales.

—Hacer peligrar en su totalidad el plan económico nacional, cometiendo tantas equivocaciones que por vez primera en la historia del país, la URSS se ha visto obligada a establecer un presupuesto bianual para los años 1965-66.

—Emplear dinero en industria ligera a expensas de la industria pesada. Esta actitud ha ocasionado daños especialmente a la industria siderúrgica soviética y ha causado daños tales como el de ordenar la construcción de un nuevo tipo de maquinaria para la explotación del mineral de hierro y no manufacturar tubería de gran diámetro, para oleoductos, que fue preciso buscar y comprar en el Oeste, mientras los Estados Unidos trataban de bloquear la venta a Rusia de tales tuberías.

—Detener la baja de los impuestos en 1962, causando gran descontento

(Continúa en sexta página)

Homenaje de Barcelona a JOSE ANTONIO

En nombre del Jefe del Estado Solís inauguró un monumento

Barcelona.—Ha sido inaugurado solemnemente el monumento erigido en memoria de José Antonio Primo de Rivera. El acto fue presidido por el ministro Secretario General del Movimiento Sr. Solís. En la foto, una vista del citado monumento.—(Foto EUROPA PRESS)

Barcelona, 29.—En representación del Jefe del Estado, el ministro secretario general del Movimiento, don José Solís Ruiz, ha presidido esta tarde el acto inaugural del monumento erigido a José Antonio Primo de Rivera por el Ayuntamiento de Barcelona, sito en la Avenida de la Infanta Carlota, entre la Plaza de Calvo Sotelo y la carretera de Sarriá.

Acompañan al ministro Pilar Primo de Rivera y familiares, jerarquías nacionales, gobernadores civiles y Consejos Provinciales de las provincias catalanas, autoridades y jerarquías, así como destacadas personalidades.

Antes de las cuatro de la tarde era ya dificilísimo el tránsito de vehículos y peatones por las cercanías del monumento, dada la aglomeración extraordinaria que registraba el indicado lugar, que aparecía profusamente adornado con banderas nacionales y del Movimiento. Lucían colgaduras los balcones y ventanas de los edificios próximos. Las amplias tribunas levantadas para autoridades, jerarquías, corporaciones e invitados de honor, aparecían totalmente repletas. En el cauce de la indicada avenida con la carretera de Sarriá formó, para rendir honores, una compañía del Regimiento Jaén núm. 25, con bandera, escuadra y banda de música. Asimismo, formó una centuria de Falange. Se hallaban igualmente representaciones muy numerosas de la Guardia de Franco, Vieja Guardia, Frente de Juventudes, Sección Femenina, Ex-combatientes, Ex-cautivos, Hermandades de Alféreces Provisionales y de Voluntarios de la División Azul, etc., todos enarbolando sus viejas enseñas, estandartes y guiones.

A las cinco de la tarde llegó el ministro secretario general, que fue cumplimentado por el capitán general de Cataluña, en unión del cual revistó a la compañía de Infantería que rendía honores y a la centuria de FET. y de las Jons, formada en aquel lugar.

El ministro fue saludado después por las autoridades barcelonesas; vicesecretario general del Movimiento, señor Herrero Tejedor, ex ministros señores Serrano Suñer, Arrese y Fernández Cuesta; delegado nacional de la Sección Femenina, Pilar Primo de Rivera, a la que acompañaban sus sobrinos, don Miguel Primo de Rivera y Urquijo y don José Antonio y don Francisco Peche y Primo de Rivera; delegados nacionales de Educación Física y Deportes, señor Elola; de Provincias, señor Taboada; de Juventudes, don Eugenio López; secretario nacional de la Organización Sindical, señor Lamata; inspector nacional del Movimiento, señor Arredondo; lugarteniente de la Guardia de Franco, don Nicolás Murga; académico don Eugenio Montes y otras personalidades.

Se hallaban también el teniente general don Manuel Baturone, con los generales con mando en plaza; gobernadores civil y militar, Corporaciones municipal y provincial en pleno; Consejos Provinciales del Movimiento y de la Vieja Guardia; Vicario general de la Archidiócesis y otras representaciones. En lugar preferente formaba la guardia municipal montada, luciendo uniforme de gran gala.

Al trasladarse el ministro hacia la tribuna oficial fue objeto de grandes ovaciones y vítores, por la gran masa allí apiñada, entre la que figuraban incontables grupos de trabajadores que quisieron asociarse al patriótico acontecimiento.

En primer lugar, el Vicario general de la Archidiócesis, en nombre del Prelado, que se encuentra en Roma, procedió a la bendición del monumento. Luego inició el rezo de un padrenuestro por el alma de José Antonio, que fue correspondido por la enorme multitud.

El alcalde de Barcelona, don José María de Porcioles, pronunció después el discurso de ofrecimiento en el que dijo, entre otras cosas, que en esta Barcelona nueva, surgida de es-

(Continúa en sexta página)

SIGUEN LOS DISTURBIOS CALLEJEROS EN BOLIVIA

En una lucha entre estudiantes y policías en LA PAZ, murieron tres personas

El Gobierno ha roto sus relaciones diplomáticas con Checoslovaquia

La Paz (Bolivia), 30. — El Gobierno boliviano ha anunciado que ha roto sus relaciones diplomáticas con Checoslovaquia, acusando a los funcionarios de la Embajada checa de incitar a los manifestantes que motivaron los disturbios de la pasada semana, en los que 32 personas han perdido la vida.

El comunicado gubernamental afirma que las armas utilizadas por los revoltosos en Oruro y Cochabamba eran de fabricación checa.—Efe.

NUEVOS DISTURBIOS

La Paz, 30. — Por lo menos, tres personas han resultado muertas y otras 15 heridas en el transcurso de una lucha callejera entre estudiantes y fuerzas de la Policía, que tuvo lugar anoche en esta capital.

En una declaración gubernamental, se afirma que los políticos de la oposición son los culpables de estas violencias estudiantiles y señala también que la lucha terminó para dar paso a unas conversaciones de tregua entre los contendientes.

La emisora de Radio de La Paz, informó anoche que los estudiantes pedían una serie de garantías del Gobierno.

A causa de las lluvias torrenciales no pudo llevarse a cabo una manifestación pro-gubernamental integrada por ferroviarios, campesinos y dirigentes políticos.

Como se sabe, los mineros declararon ayer una movilización armada destinada a llevar a cabo marchas hacia las ciudades principales de Bolivia, mientras continuara el malestar en todo el país.

La mina de San José, en Oruro, ha sido ocupada por las tropas gubernamentales, según ha manifestado el ministro boliviano de Defensa, general Rodríguez Bidegain. — Efe.

MOVILIZACION DE TROPAS

La Paz, 30. — Fuerzas del Ejército y milicianos del Gobierno, han abierto fuego sobre un grupo de mineros rebeldes y han ocupado el pequeño centro minero de Oruro, situado al sureste de La Paz.

La emisora Hanuni, controlada por los mineros, ha señalado que 30 mineros resultaron muertos y muchos más heridos, pero las autoridades señalan que sólo murieron siete y que resultaron heridos 35 en los combates librados en Sora Sora, en las afueras de Oruro.

Las tropas del Ejército avanzan ahora sobre Huanuni, situada al sur de Oruro y según la emisora local, las baterías gubernamentales bombardean las instalaciones del centro.

Mientras tanto, noticias recibidas de Cochabamba, al norte de Oruro, indican que grupos de manifestantes callejeros apedrearon y rompieron los cristales de las ventanas del Centro Cultural boliviano-norteamericano. La policía dispersó a los manifestantes haciendo uso de bombas de gases lacrimógenos. No se sabe si hubo que lamentar víctimas.

El Gobierno, advirtiendo que «la subversión se halla en marcha», se ha movilizado a 10.000 hombres no militares, a los que ha armado, en La Paz, para contrarrestar una «marcha de la libertad» convocada por enemigos políticos del presidente Víctor Paz Estensoro.—Efe.

Muere en accidente el jefe de la Guardia Civil de Gerona

Gerona.—En un accidente de carretera, producido al chocar el automóvil en que viajaba contra un camión estacionado sin luces de situación, ha muerto el teniente coronel jefe de la Guardia Civil de Gerona. En el mismo accidente resultaron heridos su ayudante y el chofer. En la foto, estado en que quedó el coche y el camión contra el que chocaron.—(Foto EUROPA PRESS)

MANIOBRAS HISPANO-NORTEAMERICANAS

La operación "Lanza de acero 1" finaliza cumpliendo sus objetivos

Huelva, 30. — Las operaciones de hoy, día «D más 4», han llegado a su fin las correspondientes al «Steel Pike 1». Han sido cubiertos los tres puntos básicos de la operación «Lanza de acero número 1», que han caído en poder de las fuerzas «invasoras», las cuales han ocupado Bravo (Niebla), Charlie (El Rocío) y Alfa (Huelva).

Una avanzadilla norteamericana, con patrullas exploradoras, llegó a pocos kilómetros del Rocío; La Rábida fue «invadida» por carros de combate e infantería española de Marina, con apoyo de los «marines».

Estos adelantos en el ejercicio «Steel Pike 1», fueron reforzados con complementos de mandos y soldados, así como material de guerra, preparándose para el asalto, de los objetivos previstos, entre los que se encontraba Alfa (Huelva), que fue atacada por el río, por medio de camiones anfibios, puentes flotantes sobre pontones en dicho río y desembarcos aéreos, en esta nueva modalidad apuntada por el almirante Mc Cain, y ensayada por primera vez en estas operaciones, en las que los helicópteros son base principal para una mayor flexibilidad de movimientos, apoyados por el sistema táctico de los reactores y por más de cien buques, fondeados frente a la playa de Mazagón, en cooperación hispano-norteamericana.

Con ello, y el total éxito de las operaciones iniciadas el pasado día 26, hoy hemos llegado al día «D más 4», señalado para ocupar los puntos-clave previstos para este ejercicio, considerado como el mayor despliegue de fuerzas en tiempos de paz realizado por los Estados Unidos.

A las ocho cuarenta y cinco de la mañana, se realizó la última fase del ejercicio, ocupando el batallón reforzado de infantería de Marina española el objetivo Alfa (Huelva), para lo cual desembarcaron una compañía de helicópteros en la Punta del Sebo, mientras que otras unidades efectuaban el paso del río Tinto. En este supuesto táctico han intervenido equipos de control de los fuegos de apoyo aéreo y naval de los contingentes norteamericanos, así como elementos de ingenieros para las operaciones de paso fluvial. Las fuerzas de infantería de Marina, que llevaban como apoyo una batería del regimiento de artillería número 14, y una sección del batallón de carros medios de la división 21, estaban mandadas por el teniente coronel de infantería de Marina, señor Colom Mari. Fue presenciado por el teniente general Berkeley, comandante de todas las fuerzas de desembarco de «Lanza de acero»; vicealmirante Mc Cain, y capitán general del departamento marítimo de Cádiz, marqués de Casa Cervera, entre otros altos mandos militares.

Los «marines» de la II División se han detenido al llegar a zonas cultivadas, sin progresar, hacia los objetivos «Bravo» y «Charlie» (Niebla y Rocío).

Esta tarde comenzará el desembarco de material y se irán concentrando las unidades para su embarque en los buques de la flota atlántica, que zarparán el próximo día 4.

La población ha seguido con gran curiosidad el vuelo de los reactores que tomaron parte en la operación.—Cifra.

Los príncipes D. Juan Carlos y doña Sofía, en Orense

Orense, 30. — Procedentes del Salto de Belezar llegaron los príncipes don Juan Carlos y doña Sofía, a quienes acompañaba el gobernador civil. Sus altezas se dirigieron a las obras del Salto del Velle, en las proximidades de la ciudad, sobre el río Miño, donde fueron recibidos por las restantes autoridades locales y provinciales. El ingeniero jefe de las obras les dio amplias noticias sobre la marcha de las mismas. Allí, el gobernador civil les hizo entrega, como recuerdo de su visita a Orense, de un artístico tríptico representativo de las tres cosas que hay en Orense y nos las hay en España, según el cantar popular: el Santo Cristo, la Puente y la Fuente Termal de las Burgas.

Terminada esta visita, los príncipes y séquito hicieron un recorrido por la ciudad, visitando los monumentos y la Catedral, cuyo museo les fue mostrado. Visitaron también el Puente Romano por deseo de don Juan Carlos. Posteriormente, emprendieron viaje a Santiago de Compostela.—Cifra.

El acuerdo comercial HISPANO - FRANCES prorrogado por un año

París, 30. — (Del corresponsal de Efe).

El acuerdo comercial hispano-francés, que debía caducar el 31 de octubre, ha sido prorrogado por un año más mediante un canje de cartas celebrado hoy entre el encargado de negocios de España, señor Porrero de Chavarri y el jefe de servicios de política comercial del Ministerio de Finanzas y Asuntos Económicos, Wahl.

Esta prórroga tiene una significación especial, porque es la primera vez desde hace más de 25 años que se mantiene en vigor el acuerdo sin necesidad de negociaciones previas. Debe señalarse sin embargo que la política liberalizadora realizada por los dos países ha ido excluyendo muchas mercancías de las listas sujetas a contingente; en realidad los productos incluídos en las listas del acuerdo representan un volumen relativo muy superior al de años atrás.

Las relaciones comerciales hispano-francesas han registrado en el último ejercicio una expansión sin precedentes, hasta el punto de que en ambas direcciones se alcanzan aumentos que se aproximan al 40 por ciento en comparación con el año 1963.

Francia que, en 1956, vendió a España artículos por un total de 66 millones de dólares, llegó a exportar a nuestro país en 1963 la cifra de 220 millones de dólares y es probable que cuando se disponga de las estadísticas completas del actual período del acuerdo, la exportación se acerque a los 300 millones de dólares. España en la actualidad es el octavo cliente de Francia.

La exportación española se ha visto estimulada por la liberalización total de la importación de agrios en el mercado francés, consiguiéndose fuertes aumentos en la última campaña, 293.000 toneladas para la naranja y la mandarina. Los progresos no se han limitado sólo al sector de agrios, sino que han abarcado prácticamente todos los capítulos de nuestras ventas en Francia.

En 1959, la exportación española apenas alcanzó 27 millones de dólares, mientras que al concluir el presente año comercial podría llegar a 140 millones de dólares. España ocupa el lugar número 13 en la lista de las naciones suministradoras de Francia, pero podría situarse en un puesto más destacado si la actual tendencia se mantiene.

En el mismo acto se ha prorrogado otro acuerdo comercial suscrito entre España y un grupo de países africanos, entre los que figuran el Congo - Brazaville, Dahomey, Alto Volta, Costa de Marfil, Gabón y Tohad.—Efe.

Avance estadístico del Ministerio de Agricultura

LA COSECHA DE TRIGO, INFERIOR EN UN 20 POR 100 A LA DEL AÑO PASADO

Madrid, 30.—Por el avance estadístico del Ministerio de Agricultura, se aprecia que las producciones de todos los cereales y leguminosas han sido inferiores en 1964 a las correspondientes a 1963. Es de destacar especialmente la disminución de un 20 por 100 en el trigo y un 22 por 100 en la cebada.

Por el contrario, la remolacha azucarera ha registrado un aumento en la producción de un 36'7 por 100.

En la producción de carne se aprecian aumentos sensibles en los meses de junio y julio, significativos de un 23'1 por 100 en el primer mes citado y de un 17'1 por 100 en el segundo. Todas las especies han experimentado aumentos sustanciales. Por este lado, el panorama es optimista.

El problema de nuestra escasa producción agraria en determinados e importantes renglones alimenticios, puede verse agravado por la disminución en el consumo de los fertilizantes fosfatados y potásicos, que tuvieron una disminución de un 29'3 y 40'4 por 100, respectivamente.

Por otra parte, la disminución en la compra de tractores registrada en julio y agosto —un 19'3 por 100 en relación con los mismos meses del pasado año— ha de influir también en la producción agrícola, que es donde, hasta ahora, fallan las previsiones del Plan de Desarrollo.

Se indica en los datos estadísticos del Ministerio de Agricultura, que los precios percibidos por los agricultores se han elevado, por vez primera en este año en el mes de julio y aún ha sido más fuerte la elevación en agosto. La subida ha representado en julio 10'45 puntos sobre el índice del mismo mes en el pasado año, y en agosto de 25'43 puntos. Se toma el índice base cien desde el año 1953.

Pero los precios pagados por los agricultores durante los mismos meses se han elevado debido al aumento en el coste de los fertilizantes y de los piensos. Esta elevación ha supuesto en el índice general 6'54 puntos en relación con el índice medio de 1963.

No puede establecerse, sin embargo, una comparación entre los índices de los precios percibidos por el agricultor y los que éste ha pagado, puesto que, por lo que a estos últimos se refiere, se parte de una base cien del año 1937, en tanto que en los percibidos la base es del año 1953. La consecuencia es que existe una diferencia apreciable a favor de los costes que ha tenido que pagar el agricultor no compensada por la subida de los precios percibidos.

Hay que agregar en refuerzo de esta impresión, que los salarios cobrados por los trabajadores han experimentado también una subida en julio y agosto de este año, que supone unas 9'50 pesetas más para el primer mes y de 18'10 en agosto.

M.C.D.2022

PALENCIA AL DIA

Premio poético

Ha sido resuelto el I Certamen de Poesía convocado por la Colección «Rocamador», de Palencia, que dirige don José María Fernández Nieto.

Un poeta malagueño: Enrique Molina Campor ha sido el galardonado con este premio, por su libro --era concurso de libros y no solo de poemas sueltos-- «Siete cartas de juventud y una elegia».

Con esta resolución del jurado calificador, se culmina un importante certamen poético nacido en Palencia y ya prestigiado por todo el mundo de habla castellana.

Desde todos los puntos de la geografía española y desde los de las diferentes Repúblicas hispanoamericanas han llegado libros para este certamen. Lo que revela el interés del mismo.

Este interés lo ha venido despertando a pulso, a través de varios años de limpia ejecutoria, la revista poética «Rocamador» y su colección de libros poéticos. Pues, tanto en una como en otros, destacadas firmas poéticas colaboraron. Y ya sabemos que el mejor elogio de algo es su propia excelencia.

Estos renombrados poetas colaboradores de la citada revista y de la colección que ampara, fueron los mejores portavoces de su calidad y los mayores embajadores de su prestigio.

Por eso no ha resultado sorprendente que al I Premio Rocamador de Poesía convocado hayan acudido muchos y muy calificados poetas de la hora actual, dentro y fuera de nuestras fronteras quienes, en esta noble pugna de las letras, han dirimido esta cordial primacia poética, que se ha adjudicado, por unánime apreciación del jurado calificador, el citado vate malagueño.

Rubricase así un importante certamen literario, que ha nacido para mantener, el buen fuero poético de Palencia, como ya de antiguo le mantiene la propia revista que le da título y vida.

Aunque el verano finalizó no concluyó el «veraneo». Al menos por lo que esta palabra tiene de descanso, no lo ha sido para quienes, acogiéndose al turno especial convocado por Educación y Descanso, deseen acudir a Marbella, a la residencia que allí posee dicha Obra Sindical, a pasar el fin de año.

Dentro del programa de residencias para trabajadores encuadrados en dicha Obra, se ha organizado este turno especial, al que podrán optar cuantos deseen pasarse este grato fin de año pascual junto a las amables auras del Mediterráneo.

Conferencia de Don Carlos Rodríguez Serrano, en el XXXI aniversario de la FUNDACION DE LA FALANGE

En el salón de la Delegación Sindical se celebró un acto político

Con motivo del XXXI aniversario de la fundación de la Falange se ha celebrado un acto político organizado por la Jefatura Provincial del Movimiento y en el que ha pronunciado una interesante conferencia don Carlos Rodríguez Serrano, jefe provincial de la C. J. E. palentina.

La velada tuvo lugar en el salón de actos de la delegación provincial de Sindicatos, a las ocho de la noche del día 29. El salón se hallaba totalmente repleto de público, en su mayoría afiliados a F. E. T. y de las JON-S.

Presidió el subjefe provincial del Movimiento, don Martín Martínez Mediavilla, acompañado del Jefe de Acción Política local, don José María Morrondo; delegado provincial de Juventudes, don Antonio Quero; Tesorero provincial del Movimiento, don Rufo Gómez; delegado provincial de Prensa, Propaganda y Radio del Movimiento, don Enrique González Royuela y don Valentín Prieto Rincón.

Abierta la sesión por el subjefe provincial del Movimiento, el delegado provincial de Juventudes, don Antonio Quero, dió lectura a la "Memoria" de las actividades del F. de Juventudes durante el curso pasado, así como del paso de 253 afiliados de la C. J. E. palentina, al Movimiento. Fue muy aplaudido. Seguidamente el subjefe provincial, señor Martínez Mediavilla, pronunció unas palabras, para justificar la ausencia del jefe provincial del Movimiento, que habían tenido que desplazarse a Madrid, e hizo algunas consideraciones sobre la conmemoración de la fecha fundacional de la Falange. Por último, Carlos Rodríguez Serrano pronunció su conferencia, sobre vigencia del discurso fundacional de José Antonio en el Teatro de la Comedia, de Madrid.

Rodríguez Serrano ofreció una interesantísima charla, llena de contenido político; analizó detenidamente el discurso de José Antonio, comentando con acierto y entusiasmo su contenido y poniendo de manifiesto la vigencia de su doctrina y la grandeza de sus postulados; una auténtica disección del histórico discurso joseantoniano, con certeras glosas, que el auditorio siguió con gran interés. Carlos Rodríguez Serrano fue muy aplaudido al terminar su brillante disertación.

La numerosa concurrencia, en pie, cantó el "Cara al Sol", dando los gritos de rigor el subjete provincial del Movimiento.

Sociedad Filarmónica de Palencia

El "TRIO ITALIANO" inauguró brillantemente la temporada musical

La Sociedad Filarmónica de Palencia inauguró anoche su temporada de conciertos, con el ofrecido en el aula de la Caja de Ahorros por el «Trío Italiano» de Trento.

El conjunto, compuesto por tres extraordinarios solistas: Margit Spirk (violín), Bruno Mezzena (piano) y Libero Rossi (violoncelo), venía precedido de buena fama, adquirida a través de las triunfales actuaciones en sus jiras artísticas.

En cuanto al programa muy cuidado, a base de tres destacadas figuras de la música dieciochesca y romántica: Haydn, Beethoven y Brahms, también constituía motivo de atracción e interés.

La audición, que hacía la 162 de la segunda época de la Filarmónica, gustó. Calidad de intérpretes y calidad de programa, compusieron un todo sugestivo.

El «Trío Italiano» constituye un grupo de cámara excelente por todos los conceptos. Sus componentes aunan la perfección técnica, con la sensibilidad y la disciplina, lo que conduce a un equilibrio instrumental grande, que se puso de manifiesto en sus intervenciones, plenas de expresividad, empaste y musicalidad.

Estas virtudes, aplicadas al selecto programa brindado a los asistentes, hizo que el triunfo artístico viniera por añadidura.

Se dividió el concierto en dos partes. En la primera, se interpretaron las obras: Trío en «La» mayor, de Haydn y Trío en «Si» bemol mayor, número 4, de Beethoven. Y en la última: Trío en «Si» mayor, op. 8 de Brahms.

Respecto al trío de Haydn —músico al que se consideró «el mejor resumen del siglo XVIII vienés»—, hay que decir que es una página fresca y jugosa, llena de espíritu —recordemos el bello andante, donde la frase dice grandiosamente— y de cortesana alegría —el allegro final lleno de expresión y ritmo—, muy característico de la obra eternamente joven del «padre de la sinfonía».

La obra de Beethoven, se inicia entre grandes acordes, como llamando poderosamente al alma, muy propio también en el hacer pasional del genio de Bonn, para seguir con el adagio, donde el violoncelo canta majestuosamente, arropado por los demás instrumentos, para componerse un coloquio instrumental final, en estilo fugado, lleno de belleza y reciedumbre.

En cuanto a la obra de Brahms, en cuatro tiempos, vuelve a ser como una de esas «veladas sinfonías», de las que hablara su maestro Schuman. Torna el «celo» a abrir melodiosamente la obra, estableciendo en seguida un luminoso dúo con el violín, para seguir por un scherzo, pleno de dificultad y arrogancia, por un cantante adagio y un grandioso allegro final, que tiene, como para coronarse en majestuosidad romántica, la rotundidad de sus acordes. Obra de aire orquestal, llena de lirismo y de hondura.

La interpretación fue irreprochable. Con una entrega y un amor exquisitos hacia las páginas musicales expuestas. Ello hizo que el concierto transcurriera entre grandes aplausos, que, al final, obligaron al «Trío Italiano» a ofrecer el bis del «allegro» del trío de Haydn.

Un memorable concierto, por todo ello, que abrió con todos los honores la temporada musical en Palencia.

Félix BUISAN CITORES

MONTAJES ELECTRICOS
SUHECA, S.L.
- ALUMBRADO PUBLICO
- ALUMBRADO INDUSTRIAL
- CASETAS DE TRANSFORMACION
- INSTALACIONES DOMICILIARIAS

DIARIO DE AVISOS

FARMACIAS DE GUARDIA. — Durante la semana están de guardia las siguientes:

ZONA NORTE: La de don Mariano Atienza Acitores (Mayor, número 31).

ZONA SUR: Doña Victoria Manteca Manteca (Mayor, núm. 120).

Independiente de éstas permanecerá de guardia permanente la farmacia de don Anastasio Arenal (Paseo del Otero, 91).

REGISTRO CIVIL

NACIMIENTOS. — Julián Posadas Posadas, de Julián y Elia Clementina; Manuel Santos Mencías Villasur, de Manuel y Porfiria; Manuel Nieto Espina, de Luis y Lucía.

MATRIMONIO. — Paulino Pérez Andrés, de Villasarracino, con Lucila González Rodríguez, de Itero Seco.

CUPON PRO-CIEGOS

Lista del número premiado del Cupón Pro-Ciegos, correspondiente al sorteo celebrado el da 29 de octubre de 1964:

Número 381, premiado con 500 pesetas; y todos los terminados en 81, con 50 pesetas.

Cartelera

TEATRO PRINCIPAL
HOY: Último día del extraordinario programa doble
AMORES CON UN EXTRAÑO
y
UNA MUCHACHA LLAMADA TAMIKO
(Mayores)

MAÑANA SABADO:
Presentación del divo de la canción
PAQUITO DE JEREZ
con su gran espectáculo
Mayores

TEATRO CINE ORTEGA
7'45: Autorizada para todos públicos: «Solimán el Conquistador».
CINE PROYECCIONES
3'30: Autorizada mayores 18 años, «El mujeriego».
CINE CASTILLA
Autorizada para todos los públicos, «El cazador de forajidos» e «Invasión en Birmania».

CINE REY DON SANCHO
5 - 7'45 y 10'30
ULTIMO DIA DEL GRANDIOSO FILM DE ACCION TREPIDANTE:
«F. B. I. FRENTE A SCOTLAND YARD»
Eddie Constantine
(Mayores de 18 años)

CINE AVENIDA
Continua desde las 5
ULTIMO DIA DEL COLOSAL PROGRAMA DOBLE:
«ESCRITO SOBRE EL VIENTO»
Y
«CHARADA»
Cary Grant — Audrey Herpbun
(Mayores de 14 años)

CINE SAN PABLO
Sábado, 31. Sesión 8 tarde
Domingo, 1. Sesiones 5 y 8 tarde
«LOS ITALIANOS ESTAN LOCOS»
(Apta para todos los públicos)

CALIFICACION MORAL:
«Amores con un extraño» (3 R.), «Una muchacha llamada Tamiko» (3), «Soliman el conquistador» (2), «El mujeriego» (3), «El cazador de forajidos» (2), «Invasión en Birmania» (5), «F. B. I. frente a Scotland Yard», (3 R.), «Escrito sobre el viento» (5), «Charada» (3), «Los italianos están locos» (2).

SUCESOS LOCALES

RASGO DE HONRADEZ.—El vecino de nuestra ciudad, Germán Frías Martín, residente en el número 40 de la calle del General Mola, de 46 años de edad y mecánico de profesión, halló extraviada en la vía pública una cartera, con cierta cantidad de dinero, que se apresuró a depositar en la Comisaría de Policía. Es digno de reseñar el comportamiento y rasgo de honradez del señor Frías Martín para su satisfacción y ejemplo de civismo.

HERRAMIENTAS. — El calefactor Leandro Falacios Quintano, denunció en la Comisaría de Policía la desaparición de un lote de herramientas, valoradas en 1.400 pesetas, que tenía en unas obras de la calle Manflorido.

FALANQUETAZO. — El encargado de "Granja Calabazanos", de la calle de Menéndez Pelayo, ha manifestado que en las horas de la noche violentaron la cerradura de acceso al establecimiento y el cierre de la caja registradora, llevándose 960 pesetas.

CIRCULACION. — En el cruce de la calle de Barrio y Mier con la de Menéndez Pelayo, colisionaron una moto, pilotada por José Antonio Manrique Azpeleta y un turismo, que conducía Valentín Sánchez Cuadrado. A consecuencia del accidente, el motorista resultó con lesiones de pronóstico reservado.

Cuatro Cantones

Ahorrar

Ahorrar. Una palabra que nuestros antepasados tenían muy en cuenta.

Ahora, en realidad, no sabemos. Pero creemos que sigue teniendo vigencia. En realidad, no hay razón para lo contrario.

Claro que, por un lado, están esas necesidades que el hombre de hoy se crea, que vienen aparejadas con las zancadas del progreso, y que tienen una estupenda e insinuante ayuda en las ofertas de adquisiciones a plazos, de utensilios y realidades que hoy son de gran utilidad y rendimiento. Por otra parte, va desapareciendo otro de los resortes que impulsaban al ahorro: el deseo de estar «pertrechados» económicamente para hacer frente a enfermedades, falta de trabajo, vejez, etcétera.

Por una parte, el dinero «corre» con más prodigalidad que en tiempo de nuestros abuelos; por otro lado, hay todo un tinglado en torno a la seguridad social, que hace que las gentes se sientan más tranquilas, más confiadas.

Pero, a pesar de todo, se ahorra.

Tal vez sin la preocupación y el acuciamiento de antaño, pero se ahorra.

Y esto es cosa buena. Al fin y al cabo continúa teniendo vigencia —a pesar de los pesares, y a pesar de los numerosos reclamos que ahoguen un poco la eficacia de esta virtud— el conocido proverbio de que «No hay mejor lotería que el trabajo y la economía».

Porque no se puede echar a un lado el deseo personal de un futuro mejor, y ya sabemos que «poderoso caballero es don Dinero», aunque en realidad esta frase no encaje con perfección en el espíritu de estas consideraciones que ahora estamos haciendo.

Por de pronto, la virtud del ahorro continúa en pié como ocasional «asignatura» en las Escuelas de enseñanza primaria. Existe, por ejemplo, la Mutualidad escolar, con un buen número de libretas infantiles abiertas; los niños tienen sus ilusiones de ahorro, y lo cumplen con verdadero entusiasmo. Aparte de esas Mutualidades escolares, el ahorro actualmente tiene también sus alicientes para sus asíduos e incondicionales. Ahí está, sino, el «Día Universal del Ahorro», que se celebra cada año en la fecha de exaltación de la virtud del ahorro; las entidades encargadas de esta misión celebran interesantes sorteos, con premios en metálico, que vienen a constituir otras importantes aportaciones en las libretas y cartillas.

De todas formas el ahorro será virtud mientras el hombre exista; una permanente lección de sobriedad y una auténtica escuela para la tranquilidad y el optimismo.

Nosotros queremos dejar sentado el elogio y el aplauso para el ahorro precisamente ahora, a la vera misma del XL «Día Universal del Ahorro». 31 de octubre, fecha conmemorativa que deseamos venga a ser una lección más para saber y querer «guardar» un poco hoy para ir labrando un más sosegado y cómodo mañana.

Elogio nostálgico de Octubre

Octubre se nos va de las manos.

Octubre es un mes largo y tranquilo.

En la realidad, octubre es un mes sin complicaciones.

Guarda en sus recuerdos muchas estelas históricas para España, que bastaría con sintetizar en dos fechas: la que evoca la batalla de Lepanto, y la que recuerda el descubrimiento de América. Y guarda otras dos fechas transcendentales de nuestro tiempo: la de la exaltación del Caudillo a la Jefatura del Estado, y la de la fundación de la Falange.

Octubre tiene, en el retazo que le reservó el almanaque, una serie de fechas religiosas brillantes para nuestra Patria: el Rosario, el Pilar, Teresa de Jesús...

Octubre, por lo tanto, es un mes que actualmente se alimenta de gloriosos recuerdos; algo así como un mes potentado, que vive de las rentas; pero rentas heroicas, rentas vibrantes, rentas de un esfuerzo titánico, rentas de un capital honorable, digno y honroso.

Fuera de eso, octubre es un mes tranquilo, sin complicaciones, envuelto en fiestas y en conmemoraciones (de ahí las «rentas» cordiales del décimo mes del año).

Por ésto, porque sus «rentas» son elegantes y caballerosas, es por lo que octubre goza de tantas simpatías.

Vendrá noviembre, y traerá sus hopaladas de luto y de tristeza; las gentes estarán deseando que noviembre transcurra del todo, no solo por el matiz funeral del undécimo mes del año, sino porque terminado noviembre, vendrá ese otro mes blanco (la «cara» de la «cruz» de noviembre) que es diciembre, como un vestíbulo grande para ir preparando la Navidad.

De aquí que «cueste» un poco dejar que octubre nos deje.

De aquí que nosotros nos traigamos hoy este comentario nostálgico de octubre, porque octubre se marcha.

Démosle paso y despidámosle; detrás —con él— quedan esas gratas conmemoraciones nacionales y religiosas; detrás —con él— quedan también los comienzos de la sementera, que viene a ser la palabra «esperanza» escrita inicialmente sobre los surcos; detrás —con él— queda también la mejor gracia del otoño, y en la que asimismo suele participar noviembre —con sus clásicos veranillos— quizá para desagraviarse un poco ante nosotros, y sacudirse un tanto ese «sambenito» funeral que lleva encima.

Despidamos a octubre, y adelantemos la mano hasta noviembre, para recibirle sonriente aunque en su propio umbral suene el «doblar» campanero de esas fechas de Difuntos y tristes y alejados recuerdos.

Jefatura de Ganadería

La fiebre aftosa

Normas para el ganado que asista a las ferias y mercados autorizados

A los fines de puntualizar debidamente cómo deben actuar los ganaderos para poder concurrir a las ferias y mercados de ganado que esta Jefatura autorice, de acuerdo con la Circular dictada al efecto por el Excelentísimo Sr. Gobernador Civil, las normas que entran en vigor serán las que siguen:

a) No pueden concurrir a ferias y mercados reses receptibles (vacas, ovejas, cabras o cerdos) que no estén vacunadas o revacunadas menos de 90 días antes de la celebración de la feria. Como quiera que muchas reses receptibles llevan vacunadas más de los 90 días, esas reses no podrán concurrir a las ferias y mercados si no se las somete de nuevo a la vacunación.

b) Los ganaderos solicitarán de sus veterinarios titulares exclusivamente guías de origen y sanidad pecuaria para reses de su propiedad, debiendo abstenerse de pedirlas bajo su nombre para las de otros ganaderos.

d) Los compradores en feria que cierren trato exigirán de los vendedores la guía de origen y sanidad, que presentada al Servicio Veterinario de Control en el momento de la salida, servirá para extender el documento que legalice ésta.

e) Los alcaldes de Ayuntamientos y presidentes de Juntas Vecinales, donde estas últimas existan, requerirán de los ganaderos que adquieran ganado en las ferias o mercados la inmediata entrega de las guías de origen expedida por el Servicio Veterinario de Control para salir de la feria. Dichas guías serán entregadas al veterinario titular que corresponda para la comprobación de la sanidad pecuaria de los animales llegados.

c) En cada autorización de feria concedida por la Jefatura a los Ayuntamientos que la soliciten se especificarán las prohibiciones de concurrencia de los ganados de aquellas localidades alcanzadas por la epizootia o cuyo censo no esté revacunado menos de 90 días antes de la celebración de la feria.

f) Todos los vehículos que se dediquen al transporte de ganado deberán sufrir la reglamentaria desinfección antes de cargar y al rendir viaje.

Lo que se hace público para general conocimiento.

Palencia, 30 de octubre de 1964.—El jefe del Servicio, Victoriano Calcedo.

Rincón ameno

DUROS

De chavalillo, el actor Anselmo Fernández fue tan aficionado a los toros, que llegó a pensar, como el noventa por ciento de los españoles, que lo suyo era ser torero.

Fue de capeas. Y un día, en Tudela del Duero, les salió a él y a otro muchacho que también soñaba con llegar a matador de toros la oportunidad de actuar.

El empresario les dijo:

--Os voy a dar cinco duros a cada uno.

Anselmo Fernández, al oir lo de los cinco duros, dio un salto de alegría y exclamó:

--Por cinco duros, señor empresario, nos dejamos matar esta tarde...

--Pues si eso es verdad --contestó el empresario-- os vuelvo a contratar el año que viene.

TERAPIA DIFICIL

«Usted debe afrontar las causas de su infelicidad --explica el siquiatra al cliente--, y reirse de ellas después de mirarlas fijamente».

«Imposible, doctor, mi mujer y mi suegra no tienen ningún sentido del humor».

DIGNIDAD DE MENDIGO

Un mendigo tiende la mano a un transeúnte que le dice: «Quisiera hacer algo positivo por usted. ¿Le han ofrecido trabajo alguna vez?

«Sí --responde el mendigo--, pero por fortuna, sólo una. Aparte de esto, debo reconocer que todo el mundo ha sido muy amable conmigo».

FUGA DE VOCALES, NUM. 4:

M.j.r .s l. m.rt. q.. d. s.rv.r . .n .nd.gn. l. tr.st. s..rt.

Pr.v.rb.. c.st.ll.n.

Solución al número 3:

Si el amor de una mujer fue una comedia, su matrimonio será un drama.

PALACIO VALDES

CRUCIGRAMA

Número 58:

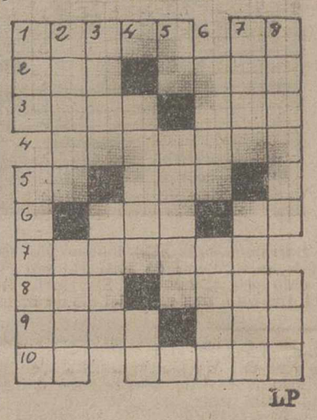

LP

Horizontales: 1: Yegua de pelo blanco y negro. Símbolo químico. 2: Tenga cariño. Después de. 3: Tema de un discurso. Báculo pastoral de los mahometanos. Propias de las casas viejas y mal tejadas. 5: Negación. Cerquillo. 6: Composición lírica. Antigua moneda romana. 7: Circunspectos, moderados. 8: Levante. Periodo histórico. 9: (al revés) Rezan. (al revés) Majareta. 10: ¡Ox! Embarcación estrecha.

Verticales: 1: Igual. Planta umbelífera. 2: Letra griega. Aves. 3: Cierto deporte. Río alemán. 4: Lío de ropa. Lengua lemosín. 5: Conjunción latina. Palabra que suelen comenzar los cuentos infantiles. 6: Poco densos. Pueblo de Teruel. 7: Estirpe. Sofocado. 8: Tostases. Parte de tiempo.

Sol. al Crucigrama número 57:

Horizontales: 1: Fardo. Ca. 2: Aba. Tras. 3: Zona. Asi. 4: Natural. 5: Pa. Eso. 6: Ana. Ar. 7: Colador. 8: Une. Asir. 9: Dase. Ada. 10: Os. Lonas.

Verticales: 1: Faz. Picudo. 2: Abona. Onas. 3: Rana. Ales. 4: Atena. El. 5: Ot. Usada. 6: Raro. Osan. 7: Casa. Arida. 8: Asilar. Ras.

Dr. J. A. LEDO POZUETA
Trastornos Circulatorios Periféricos
Cirugía Vascular
Núñez de Arce, 4. Telf. 2-25-45
VALLADOLID

HORNO ELECTRICO REQUENA
para galletas, se vende barato, por cese de negocio. Apartado, 72. Pamplona. Tel., 12-8-85

MAÑANA
Teatro Principal
Presenta al divo de la canción andaluza
PAQUITO DE JEREZ
con su gran espectáculo musical
CANTE, RITMO Y MUJERES
Un éxito sin precedentes
Escuche a
PAQUITO DE JEREZ
en sus canciones más preferidas.
La voz predilecta de la Radio T. V. con un sensacional desfile de grandes figuras.
UNICO DIA

EL DOMINGO
¡¡¡SENSACIONAL ESTRENO!!!
Paul Newman — Joanne Woodward
UN DIA VOLVERE
El último gran éxito de la temporada en Madrid

†

EL JOVEN

Don Andrés Martín Pérez

Falleció en Palencia el día 30 de octubre de 1964

A LOS 23 AÑOS DE EDAD

Después de recibir los Santos Sacramentos

D. E. P.

Sus desconsolados padres Pedro Martín Fernández y Secundina Pérez Sastre; hermanos Pedro, Jesús, Milagros y Antonio Martín Pérez; tíos, primos y demás familia,

Suplican a sus amistades una oración por el eterno descanso de su alma.

†

ROGAD A DIOS

por el eterno descanso de las almas de

Manuel Medina González	Martina Lorenzo García	Angela Rivas Villamediana	Luis Peña Mata
Paula Aguado Domínguez	Angela López Martín	Rosario Alonso Elvira	Agapito García Guerra
Julia García García	Marcelino Herrero Pérez	Martín Franco Sanz	Juana Velasco Manrique
Cristino Cuesta García	Tomás Benito de la Serna	Leocadia Cantera Yustos	Demetrio Ortega Pastor
Gregorio Martínez Rodríguez	Antonio Riguero Zarzosa	M.ª Nieves del Amo Ortega	Abilio Pascual Arnillas
Carolina Capillas Casado	Benita Valdivieso Rojo	Nicolasa Marcos Rebollar	Prudencia Nieto de Castro
Toribia Doncel Besada	Pedro Martín Rodríguez	Valentina Abad Herrero	Julián Alonso Martín
Purificación Salvador Herrero	María Blázquez Blanco	José Gutiérrez Lora	Santiago Gallego Fernández
Josefa Alonso Ruiz	Pablo Prieto Cantero	Juan Bustillo Pérez	Braulia Ortega Prieto
Severina Arroyo Martín	José de Juana González	Francisco J. Macho Gutiérrez	Restituto Aguado González
Lorenza Villacañas Diezma	Josefa González Carabaza	Segundo Gutiérrez Lozano	Dionisia Alvarez Seneque
Lucía Mata Páramo	Mariano Ruipérez Rodríguez	Jacoba Velasco del Bosque	Angel de Vena Fernández
Cipriano Gútiez Amor	Isaac Sánchez Gutiérrez	Porfirio López Gutiérrez	Felipa de Lucas Lobo

QUE FALLECIERON DESDE EL 2 DE NOVIEMBRE DE 1963 HASTA EL DIA DE LA FECHA

La Comunidad Parroquial de San José Obrero, suplica la asistencia al Solemne Funeral que, por su eterno descanso, se celebrará en nuestro Templo parroquial, el día 2 de noviembre, a las nueve de la mañana.

M.C.D.2022

Acotaciones a la vida provincial

◆ Santa María la Real

Continúan las obras de restauración del monasterio de Santa María la Real, en Aguilar de Campoo.

La pasada semana se reunió el Patronato.

La sesión —en el Gobierno Civil, presidida por la primera autoridad provincial— fue interesante.

Se conoció la marcha de las obras; y se pudo comprobar que en Aguilar de Campoo no se pierde el tiempo, en ese manojo de piedras artísticas que se halla en los aledaños de la bella e histórica Villa.

Asimismo, se discutió sobre puntos de indudable interés.

Uno de estos puntos fue el de la fijación de una zona de influencia del monasterio.

Y es que no puede olvidarse que a Santa María la Real va a ir una Orden contemplativa: los cirtercienses de Poblet.

Indudablemente hay manifestaciones normales de la vida actual que pudieran constituir un obstáculo para la vida de silencio, de tranquilidad, de oración y de meditación del Císter.

Por ello es necesario el fijar una zona de terreno circundando el monasterio, donde esté ausente el estruendo y otras circunstancias de la vida moderna.

Esto es sencillo, y en una Villa histórica, bella y pintoresca (como es Aguilar de Campoo) puede todo hacerse compatible; terreno hay y terreno sobra en torno a Aguilar, y todo puede ser aprovechado, según las lógicas necesidades de cada cual.

No cabe duda que Aguilar necesita de alicientes modernos que vengan a ser una especie de complementación para sus valores turísticos; necesita instalaciones, hoteles, edificios de recreo, de esparcimiento; y todo esto puede ser emplazado, sin detrimento de la integridad silente y tranquila de la vida monacal de recogimiento.

Por otra parte no puede olvidarse que el propio monasterio de Santa María la Real es, además de un cenobio para una Comunidad religiosa contemplativa, también un importante reclamo turístico, por su historia vieja y por su belleza artística actual.

De aquí que es de suponer que todo se lleve a cabo con ponderación y con facilidad, sin complicaciones, al determinar la zona de influencia del monasterio, para que el bello convento descanse en una especie de oasis de sosiego, que tan perfectamente le va incluso por aquellas latitudes de geografía bravía, pintoresca y maravillosa.

Todo —por ello— se resolverá en paz y comprensión.

...Y de esta forma Aguilar va perfilando la gracia de su interés turístico, ganando «puntos» en su ya realidad actual de Villa acogedora y atrayente.

◆ Sementera

Es hora de la sementera.

Una hora solemne y fundamental para los campos nuestros. La sementera es el comienzo, la letra capital de una página que a lo largo de un puñado de meses ha de ir escribiéndose en la tierra con el infinito dedo de Dios, y la humana ayuda de los campesinos.

Ahora es cuando la simiente se derrama por los surcos; cuando la tierra acepta la visita del grano. Es ahora cuando la tierra recibe la primera letra de esos párrafos que se irán haciendo realidad día tras día, bajo las lluvias y los soles, bajo las ventiscas y las nieves, bajo los espacios aquietados o los aires incontenidos.

Una hora fundamental. Sin sementera no habrá cosecha; no recoje el que no siembra; la tierra devolverá fruto allí donde recibió semilla.

Y es el otoño quien ofrece su ambiente de quietud y de solemnidad para que esos párrafos agrarios comiencen a escribirse. Es el otoño la estación de la esperanza..., mejor aún, la estación donde comienzan todas las esperanzas.

Una vez el grano en la tierra, comienza para el labrador una etapa de largas esperas, una era nueva de mirar al cielo y a la tierra, un nuevo período de incertidumbres y desasosiegos. A partir de la sementera, el campesino irá tratando con amor a su tierra, irá cuidando cada día, e irá mimando celosamente el suelo labrantío.

La interrogante está ya abierta en el aire... ¿qué nos depararán los dos últimos meses de 1964, y el invierno, primavera y verano de 1965? Las esperanzas están puestas en lo alto. No cabe duda que actualmente los procedimientos de la atención al campo son mucho más eficaces y positivos que los solamente tradicionales; hoy se cultiva la tierra —sin abandonar el capítulo tradicional— más racionalmente, y para la ayuda de la mano del hombre está la técnica; la máquina que ha invadido el campo, con el fin de incorporar una positiva colaboración más. Pero nuestros labradores saben que hay un capítulo imponderable, que es el capítulo atmosférico: que las lluvias vengan a tiempo, y que venga a tiempo el oreo, y que las nieves tengan su presencia a punto, y que el sol caliente en las jornadas precisas. Es decir, una maraña de circunstancias que han de darse cita a su hora precisa; saben también los labradores que esa cita no es necesario sea tajante e inflexible, pero saben también que les tiene acostumbrados a no pocas veleidades, para dar al traste con la ubérrima cosecha.

Ahora es la sementera, cuando comienzan las esperanzas; es el momento de hacer votos para que estas esperanzas no se frustren..., para que la ayuda de Dios —más que nunca— esté presente en la etapa agrícola que comienza con esta sementera.

◆ Vecindad y hermandad

Que si Alar; que si San Quirce.

En los andenes de la estación anda el juego.

Pero lo cierto es que Alar del Rey y San Quirce están gráficamente hermanados en un rótulo indicativo de una estación ferroviaria.

Claro que, en realidad, los vecinos de Alar del Rey y los de San Quirce están también hermanados por otros lazos; lazos de convivencia (incrementando los lazos de vecindad); lazos del trabajo y del quehacer cotidiano.

Porque no puede olvidarse, que gran parte de los niños de San Quirce, van a las Escuelas de Alar; y no hay que dejar en el tintero que un buen número de amas de casa de San Quirce, van a realizar sus compras a Alar, y que muchos trabajadores de San Quirce desempeñan sus funciones laborales en empresas, establecimientos y talleres de Alar. No olvidemos tampoco que gran parte de los vecinos de San Quirce encuentran en Alar sus recreos y sus expansiones normales.

Y ya, puestos a no olvidar, no dejemos tampoco en la cuneta la realidad de los vecinos que fueron de San Quirce, y cuyos restos descansan bajo tierra de Alar.

Es proverbial el antagonismo y las diferencias entre los vecinos de pueblos o localidades limítrofes; de estos casos está la historia llena, y en el propio «Quijote» hay un sabroso pasaje que relata uno de estos casos al inconfundible gracejo de la pluma de Cervantes.

Este antagonismo ha existido —¡cómo no!— entre Alar y San Quirce; y a este respecto podrían contarse más de una anécdota.

Pero decimos que «ha existido».

...Hoy no es así.

La realidad es que entre Alar y San Quirce existe una auténtica hermandad, al menos por lo que se refiere a la gran mayoría de los vecinos del pueblecito burgalés.

Y la estación, que era antiguamente el lugar donde se manifestaba concreta y simbólicamente este antagonismo, es hoy donde expresivamente está patente una auténtica hermandad.

Tal esta hermandad y esta identificación, que estamos seguros de que una buena parte del vecindario de San Quirce aceptaría de buen grado la anexión a Alar. Pero estas son cuestiones que escapan al comentario periodístico, que no va más allá de su intención de glosar algo referido a unos deseos populares que lógicamente llegarán a tener su cauce —si es que no lo tienen ya— hacia los competentes organismos oficiales.

◆ Misión en Villaherreros

El pasado sábado finalizaron las Santas Misiones en Villaherreros.

Hacía varios años que Villaherreros no celebraba estos populares y colectivos ejercicios para el espíritu.

1964 ha traído buena sementera de fervor y de buenos propósitos para los vecinos de Villaherreros.

Las campanas se lanzaron al vuelo el día 18 (día del «Domund») para saludar a los misioneros Hijos del Inmaculado Corazón de María. El pueblo en masa salió a recibir a los hombres que llevaban el mensaje de Dios, para lanzarle a los cuatro vientos durante toda una semana.

...Y, efectivamente, a los «cuatro vientos» fueron lanzados estos mensajes religiosos, espirituales, porque las palabras de los misioneros no quedaron únicamente dentro del recinto del templo parroquial, sino que —merced a un buen sistema de amplificadores— las meditaciones, las conferencias, las charlas, los sermones, fueron difundidos por todo el espacio, hasta lograr que todos los vecinos (los que se hallaban imposibilitados de asistir al templo) siguieran la Santa Misión desde sus hogares.

Han sido unos días de imborrable memoria para los vecinos comarcales de Villaherreros; un acontecimiento espiritual que —como suele acontecer con estas actividades religiosas— deja honda huella en el pueblo. Las gentes recibieron una profunda inyección de espiritualidad. Y al llegar la hora de la despedida se difuminaba por el ambiente una sensación de vacío, que invadía a todo el vecindario.

La Santa Misión para nuestros pueblos —como para nuestras ciudades— no deja de ser un auténtico regalo para el corazón; es conveniente, de temperada en temporada, dar paso a estas leves convulsiones espirituales; hay que renovarse de vez en cuando interiormente; es cierto que la doctrina siempre es la misma; pero la rutina de los días le va difundiendo, y es preciso reavivarla, reactualizarla. Malo sería que en los pueblos no tuviesen buena acogida estas «renovaciones» espirituales; gracias a Dios, por estas latitudes —ya lo hemos dicho— las Santas Misiones son aceptadas plenamente; las gentes reciben con ilusión los misioneros, y durante la celebración de las mismas los templos se abarrotan.

Ahora le ha tocado el turno a Villaherreros; más adelante será otro pueblo de nuestra provincia; y así, la cadena espiritual de las Misiones no se interrumpe, y el mensaje de Dios sigue floreciendo.

Muestra, ésta, de que el ruido del progreso (que también se deja sentir, aunque en pequeña escala, en nuestros pueblos) no ahoga los activos silencios de la vida del espíritu en las gentes.

BROTHER Máquina tricosa superautomática. Toda de acero. La más grande y revolucionaria invención JAPONESA. Distribuidor para Palencia y Provincia

EL DANUBIO

◆ Alar del Rey - San Quirce

Dos provincias se dan cita en los andenes de una estación

Por Antonio ALAMO SALAZAR

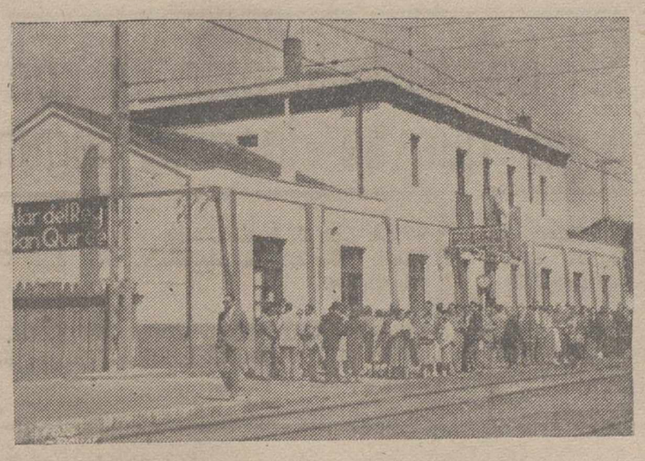

En la estación ferroviaria «Alar del Rey-San Quirce» se dan cita las provincias de Burgos y Palencia. Una vista de la estación el día de la inauguración del tramo electrificado hasta Alar.—(Foto PAYA)

(El diario madrileño ABC publicó en su número correspondiente al día 27 del actual, este reportaje de su corresponsal en Palencia, nuestro compañero de Redacción Alamo Salazar).

En la línea Madrid-Santander, a ochenta kilómetros de Palencia, comienza la electrificación del ferrocarril hacia el Cantábrico; es la estación de Alar-San Quirce.

Alar-San Quirce es el indicativo de dos pueblos, dos Municipios y dos provincias que se dan la mano precisamente en el familiar marco de la estación.

...Andén primero, Alar del Rey, provincia de Palencia; andén segundo, San Quirce, que pertenece a Burgos. Alar del Rey, capital de Municipio del mismo nombre, está emplazada a la vera misma de la estación, incorporada al núcleo urbano; la capital del Municipio de San Quirce está a cinco kilómetros de la vía férrea.

Y entre Alar y San Quirce surgió una rivalidad peregrina y un amor que los hermana entrañablemente.

ALAR, UNA CORDIAL VILLA SIN HISTORIA

El nombre es elegante, definitivo, con un marchamo brillante y absoluto: Alar del Rey. Pero lo cierto es que Alar del Rey no tiene historia. Las primeras noticias sobre su existencia arrancan de la leyenda, cordialmente vinculada al propio nacimiento de Castilla.

A la altura del siglo X la actual villa era lugar de cetrería real, y su propio nombre tiene mucho que ver con la actividad cinegética, pues «Alar» significa «percha de cerdas para la caza de perdices».

Cuenta la leyenda que el conde Fernán González tenía un neblí de ojos de fuego del que se encaprichó el Monarca de León; efectivamente, Fernán González vendió el neblí al Monarca; el precio fue un grano de trigo puesto a progresión geométrica sobre un tablero de ajedrez; en definitiva, el Monarca hubo de pagar con terrenos que fueron el núcleo inicial del futuro Reino de Castilla.

Sobre el lugar de cetrería real surgiría, más tarde, a la vuelta de siglos, el poblado, que continuaría conservando hasta nuestro tiempo el real apelativo.

UN ESFUERZO TITANICO

Así, Alar comenzó. No sabemos cuándo. Sabemos, sí, que sus primeros escarceos urbanos fueron de un ímpetu arrollador; tanto, que desbordó rápidamente su demarcación geográfica municipal, hasta llegar a anexionarse. Nogales de Pisuerga, lugarejo a su vera.

Poco más de veintiséis mil metros cuadrados ocupa todo el Municipio. Es insuficiente. Sólo en el casco de la capital —con unos 2.000 habitantes— hay un apretado manojo de industrias: dos fábricas de galletas, una de hilados, una feculera, una de envases y la Renfe, que viene a incorporar a Alar unos trescientos habitantes.

Por su cuenta, por su propio esfuerzo, por la férrea voluntad de las gentes (y nos referimos especialmente a los finales del pasado siglo y primeros lustros del actual), Alar se ha ido ganando paso a codazos en la vida, hasta lograr ocupar un interesante puesto en el capítulo industrial y económico de la provincia.

Los linderos municipales son como un estrecho cerco que oprime a Alar, que le asfixia dificultando su normal desenvolvimiento.

Tal vez donde el lindero municipal haga más las veces de dogal sea en la vecindad con San Quirce. Vale la pena referirnos a San Quirce.

HOGARES INTERPROVINCIALES

Aunque el término municipal de San Quirce está lamiendo las piedras urbanas de Alar, la capital de aquél está a cinco kilómetros de esta linde.

Sin embargo, a muy pocos metros de Alar, en el término burgalés de San Quirce, han sido edificadas unas cien viviendas. Y aquí está la piedra angular de la rivalidad y el amor de ambas localidades.

Todos los vecinos de esta «barriada» trabajan en Alar, aprenden en Alar, se surten en Alar, se divierten Alar, sueñan con Alar, y, prácticamente, viven en Alar.

Pero es San Quirce quien reclama a estas gentes a la hora del trámite oficial; para bautizar hay que ir a San Quirce, y para casar, y para enterrar, y para «papelear»..., cinco kilómetros de mala carretera, cuando a dos pasos Alar brinda buena iglesia, amplio y cuidado cementerio y estupendos servicios oficiales.

Hay una zona —denominada «del Canal»— donde existen viviendas en plena linde intermunicipal (que lo es a la vez interprovincial), de tal forma que el corredor o pasillo de la casa coincide con este límite, dándose el caso de que en una misma vivienda hay habitaciones que pertenecen a Burgos, y dependencias que se hallan en el territorio palentino.

En estas viviendas resulta la mar de sencillo —y pintoresco, con todos y los mejores respetos— resolver el capítulo de sepelio en caso de fallecimiento; en cada defunción ocurrida en habitaciones «palentinas», se hará el entierro en Alar; por descontado que ningún óbito, en estas viviendas, tiene lugar en dependencia «burgalesa», pues aunque así sea, es fácil trasladar al difunto a otra pieza, para evitar la larga caminata de un cortejo funeral de cinco kilómetros, por mala carretera, para llegar hasta San Quirce.

UNA ANECDOTA DE ALFONSO XIII

La estación ferroviaria «goza» de este interprovincialismo, cuya realidad se refleja en el rótulo indicativo: «Alar-San Quirce».

Y la estación— por ello— ha sido marco de escenas pintorescas en torno a esta accidentada vecindad.

Una anécdota que se recuerda todavía fresca y jugosa tuvo por protagonista a Alfonso XIII. En uno de sus estivales desplazamientos a Santander, por ferrocarril, el Monarca español gustaba de asomarse a la ventanilla al llegar a Alar, para contemplar el pueblo con apellido real; los alcaldes de Alar del Rey y San Quirce salían a cumplimentar al Monarca; pero en una ocasión ambos corregidores llegaron casi a las manos, pues los dos querían presentar al Rey su bastón de mando; la cuestión —después de una escena un tanto violenta— se resolvió siendo el de San Quirce quien se salió con la suya..., al parecer por considerar que este pueblo tenía más derechos que Alar, porque las instalaciones de la estación ocupaban (entonces) unos palmos más del terreno municipal de San Quirce.

POR ALAR Y POR SAN QUIRCE

Y así, de la mano, como dos hermanos inseparables, Alar y San Quirce van pespunteando su vida, entre una rivalidad oficial y un amor efectivo, que en Alar se convierte en obras (puestos de trabajo para los mayores, escuelas y comedores gratuitos para los pequeños, etc.) y en San Quirce cristaliza en lógica gratitud y en callado reconocimiento.

Ambos se necesitan, porque el uno en el otro encuentran su mutuo complemento: San Quirce encuentra en Alar prácticamente sus medios de vida, de comodidad y de cultura; Alar en San Quirce, un precioso terreno inactivo que se convertirá en plataforma para la industria y el progreso, y una colaboración social y económica que Alar merece, como compensación a una serie de servicios públicos que graciosamente viene ofreciendo, desde hace muchos años, a los vecinos de San Quirce.

Dos Municipios que están llamados a fundirse, aunque sólo sea al conjuro de cubrir con decoro, facilidad y comodidad las más elementales necesidades sociales. Y esto lo saben —incluso en ocasiones llegan a paladear la gracia de su futura posibilidad— no sólo las gentes de Alar, sino también los esperanzados vecinos de San Quirce.

Santas misiones en Villaherreros

Se han celebrado durante los días 18 al 24 del actual

El domingo pasado día 18 de octubre, a las siete de la tarde, el volteo de campanas anunciaban al pueblo de Villaherreros, la llegada de los Padres Misioneros, Hijos del Inmaculado Corazón de María, de la Residencia de Palencia: Padres Eladio Tejedor y Miguel-Angel Vázquez.

Fueron recibidos en el pórtico de la iglesia por nuestro párroco don Jesús Pérez, quien les dio a besar la reliquia de la Santa Cruz; alcalde don Samuel Delgado, y el pueblo entero, que saludaron entusiásticamente con grandes vivas y aplausos a los Padres Misioneros.

Hicieron su entrada en la iglesia, dando comienzo a los Oficios misionales que han durado toda la semana, con los actos siguientes:

A las seis y media de la mañana, Rosario de la Aurora, a la que a pesar del tiempo tan ocupado de sementera, acudía todo el pueblo en general, cantando todos a coro los Misterios del Santo Rosario y oraciones de la mañana; a continuación, Santa Misa y pláticas misionales.

A las doce de la mañana, actos con los niños escolares y las jóvenes en la iglesia. Por la tarde, a las cinco, charlas a las señoras, y a las ocho, Santo Rosario y pláticas misionales, a las que acudían todo el pueblo en general.

Y para cerrar estas Santas Misiones, el viernes, festividad de San Antonio-María Claret, Fundador de los Misioneros, Hijos del Corazón de María; y el sábado, Comunión general, de la que se puede decir no ha quedado un solo vecino sin acudir a la Sagrada Mesa, a recibir la Sagrada Eucaristía.

Finalizaron estas Misiones el sábado por la mañana, que hicieron su despedida los Padres Misioneros en un acto impresionante, dando un abrazo al párroco y al más anciano asistente al acto en representación de todo el pueblo.

Estas Santas Misiones han sido seguidas por todos, incluso los imposibilitados de asistir a la iglesia, por la magnífica instalación de altavoces en la torre que se oía desde todo el pueblo con gran claridad.

El Corresponsal

Personajes en la vida de Guardo

Primitivo Pérez Liébana: "BOTI"

Primitivo Pérez es un hombre sencillo y afable y posee la rara virtud de conocer y saber tratar a las personas. Acaso por eso, y también por sus «sopas milagrosas», ha sido su humilde casita el centro de reunión de la antigua juventud de Guardo.

Hace mucho tiempo que uno venía buscando la oportunidad de mantener una charla con este personaje de la vida de Guardo, pero nunca encontraba el momento propicio.

El otro día, al fin, le encontré solo en su casa. Fue uno de esos pasados días invernales. Allí estaba nuestro hombre en su aurea soledad viviendo, al amor de la lumbre, sus recuerdos.

—Buenas noches «Boti».

—Bienvenido a mi humilde vivienda, a la que los amigos pomposamente llaman Chalet y «Villa Boti».

Nos ponemos en ambiente con unos cafés y puros que nos sirven de un bar próximo y además una copa especial para él, con una mezcla de orujo y anís y, en esta apacible intimidad, comenzamos nuestra charla.

—Primitivo, ¿cuántos años tienes?

—78 y soy de la quinta de Su Majestad el rey Alfonso XIII, de feliz memoria; pertenezco, por lo tanto, a la quinta del 6, pero ese año no hubo quinta por pertenecer el rey a ella y fuimos con la del 7.

—¿Cuántos quintos fuisteis en Guardo?

—Once quintos de los cuales solamente vivimos Teodoro del Collado y yo. Sin duda yo marcharé antes que él, porque está más duro y ágil y yo estoy bastante peor.

—¿Has vivido siempre en Guardo?

—Aquí nací. Mis padres tuvieron una rica hacienda y aunque éramos 7 hermanos, nos dejaron bien arreglados. Sin embargo fui 9 años a servir a El Escorial, en el Real Colegio de Alfonso XII. Entré, primeramente, en la vaquería y después fui camarero mayor en el comedor. Me hubiera quedado toda la vida, pero tuve que volver por asuntos familiares y aquí sigo.

—¿Por qué no te casaste?

—«Por circunstancias de la vida. Estuve para casarme, pero me puse un poco enfermo y me desanimé; no quise hacerla cargar con un calcamal y me quedé soltero. Y solo me he arreglado, dedicándome, hasta que he podido a la agricultura y he tenido las más vistosas parejas de vacas.

—Primitivo ¿cómo comenzó tu «Villa Boti» a actuar?

—«Comenzó por Albino, mi sobrino, que estaba en el Comercio y vino con Pablo del Blanco; yo les puse unos torreznos y les gustó y así comenzó mi historia.

—¿Cuanta gente ha desfilado por esta cocina?

—«Toda la juventud del Guardo antiguo, muchos de la provincia, también de Bilbao y de otros sitios.

—¿Venían todos juntos?

—«No, venían en dos grupos, amigos entre sí, a quienes yo llamaba el 1.º y el 2.º Equipo.

—¿Quiénes formaban estos equipos?

—«Los del primer Equipo eran los más antiguos y los de más categoría, a este grupo pertenecían José María de Cos, los hijos de don Julio, Arturo Huertes, Benigno Bravo, Pepe Fernández, Isidoro y Juanito Ladáburo, Manolo Vázquez y otros.

Los del 2.º Equipo, eran más jóvenes, pero también valientes, a este grupo pertenecían: Ginés, Sindo, Nicolás, Gerónimo, Alejandro, Chirri, Angel y otros.

Estos eran los dos grupos principales, venían también algunos más pero con menos frecuencia y quedaban más allá del tercer equipo.

—¿En qué consistían estas reuniones?

—«Hombre, en una peña de amigos que se formó sin previa constitución y que venían aquí a charlar, merendar y beber alegremente.

—¿Duraban mucho estas reuniones?

«Cuando venían los del Primer Equipo duraban hasta muy tarde y, si las fechas eran memorables, hasta un par de días.

—¿Cuál era tu especialidad?

—«Lo primero el buen recibimiento, luego las sopas y la fabada castellana a base de morcillas de Noreña, lacón y otros desperdicios.

—¿De qué se componía tu famosa sopa?

—«De picadillo de jamón, lomo, chorizo, huevos, laurel, cebolla, ajos y un poco de agua.

—Con estas sopas se recuperaría la gente.

—«De primera, algunos que eran bastante tragones, de tanto comer se quedaban como aletargados y no se enteraban ya de nada.

—¿Se bebía mucho en estas reuniones?

—«En proporción a la comida y siempre vino embotellado de las mejores marcas. Se bebía Viña Pomal, López Heredia, Riscal, Vega Sicilia y otras muchas y buenas marcas.

—¿Y ahora Primitivo?

—«El tiempo puede con todo. Al irse casando y llenándose de obligaciones los componentes de los Equipos, se fueron alejando poco a poco y ahora se queda el recuerdo y el aprecio de todos estos amigos que me escriben con frecuencia y me felicitan en las fechas memorables. Se acuerdan mucho de mí y siempre que vienen me visitan. A todos aprecio mucho y todos son buenos amigos, pero tengo que destacar las atenciones que siempre han tenido conmigo José María de Cos, del primer equipo y Angel Ibáñez del segundo.

Envuelto en este mundo de los recuerdos, Primitivo Pérez nuestro querido y familiar «Boti» me sigue hablando de muchísimas cosas y me enseña el álbum de las fotos y cartas cariñosas de tantos amigos.

Salimos y nos despedimos en el «Bar Castilla» ante una copa, de esas de mezcla especial, que le sirve el amigo Pelayo.

◆ Venta de Baños

Desaparición de un vecino.- Notas sindicales.- Nota azucarera

El obrero de esta localidad Antolín Arnáiz, desaparecido de su domicilio el día 23 del corriente, desconociéndose su paradero

El viernes último sobre las doce de la mañana, se ausentó de su domicilio, sin ser visto por su mujer, el vecino de esta localidad Antolín Arnáiz Valdivieso, de 59 años de edad, natural de Valladolid, dándose la circunstancia de que antes de salir se cambió de ropa, poniéndose las prendas más viejas y dejando sobre la mesa el reloj de bolsillo y otros efectos de uso particular.

Al llegar el anochecer sin haber regresado a su domicilio, su esposa Fructuosa Ortega, un tanto alarmada, comenzó a realizar las gestiones necesarias en busca de su marido, sin que hasta la fecha se haya dado con su paradero.

El interesado, señor Arnáiz, antiguo obrero de la fábrica de aglomerados que hasta hace poco tiempo estuvo aquí funcionando, padece de silicosis, desconociendo, como se dice anteriormente donde pueda encontrarse, existiendo la posibilidad de que haya atentado contra la vida.

El juzgado comarcal instruye las oportunas diligencias para el esclarecimiento del caso.

NOTAS SINDICALES.—Los señores que constituyen la junta del Patronato de esta escuela de formación profesional, celebraron sesión extraordinaria el día 21 de los corrientes, la cual fue presidida por su presidente nato y Delegado provincial sindical Sr. Blanco Cipitria, acompañado del Vicesecretario de obras sindicales Sr. Hermoso.

En dicha reunión, fueron tratados asuntos de gran importancia relacionados con el régimen interno de la escuela y otros interesantes problemas que afectan a los alumnos, tanto a los que asisten a las clases diurnas como los de noche, prolongándose el acto hasta las 23 horas.

Un día de éstos, será firmada la escritura pública por la cual este Ayuntamiento cede gratuitamente a la Delegación Nacional de Sindicatos un solar de 2.180 metros cuadrados, en el que habrá de ser edificado un grupo de viviendas de renta limitada, con el cual se irá solucionando el asunto de disponibilidad de viviendas para la clase productora de esta localidad.

Dicho solar se halla emplazado en la Avenida Frontera de Haro, a continuación de otro grupo de viviendas, también sindicales ya construidas, con lo que indudablemente la citada Avenida mejorará notablemente en su aspecto urbanístico.

NOTA AZUCARERA.—El día 25 del mes actual comenzó la recepción de remolacha de esta Azucarera de Castilla, y en la próxima semana, según las noticias que nos facilita su director don Ignacio Arsuaga, empezarán los trabajos de molturación.

EL CORRESPONSAL

OPTACIANO DURANTEZ MAYO

NUEVO NUMERO DE TELEFONO

3920

BROTHER Teje toda clase de lanas, perlón, dralón, rafias, algodones, perlés, etcétera. Usted fabricará en su casa o en su industria toda clase de puntos y diseños. Distribuidor para Palencia y Provincia

EL DANUBIO

O.E.S.T.E

CHIQUILIN

para los hombres del mañana.

ARTIACH CHIQUILIN BILBAO

ARTIACH

más de cien clases de galletas

M.C.D.2022

DEPORTES

Acuerdos del Comité de Competición de la Federación Española de Fútbol

Cuatro partidos a dos jugadores del Sevilla

Madrid, 29.—El Comité Nacional de Competición de la Real Federación Española de Fútbol, en su reunión semanal, ha tomado los siguientes acuerdos:

Jugadores: Primera División.—Suspender por cuatro partidos oficiales a José Carlos Diéguez Bravo y Francisco Fernández Rodríguez (Sevilla C. F.), por agresión a contrarios y por dos partidos oficiales a Eladio Silvestre Graelles (C. F. Barcelona), por repeler la agresión de un contrario con otro acto de agresión al mismo. Amonestar y multar a Juan Perea Esteve (Elche C. F.), Jesús Aranguren Merino (A. Bilbao) y Jesús Martínez Jayo (A. Madrid), por empleo de juego peligroso. Imponer multa a Ferec Puskas Biro (R. Madrid), José Datzira Costa y Pedro Ribón Carlón (R. Oviedo), José María Argoitia Acha y Luis María Aguirre Vidaurrazaga (A. Bilbao), por formular reparos a decisiones del árbitro; a Francisco Gento López (Real Madrid), por desconsideración con el árbitro y a Eusebio Ríos Fernández y Francisco Aparicio Ramblas (Real Betis), por formular reclamaciones a un juez de línea.

Segunda División.—Suspender por cuatro partidos oficiales a José María Domenech Meseguer (Mallorca) y Manuel Santana Fernández (Atlético Ceuta), por agresión a contrarios; por tres partidos oficiales a Fernando Santos Serna (Huelva), por insultar al árbitro. Amonestar y multar a José Rentería Olazabal (Huelva), José Vicente Train y Bernardo Sans Perelló (Mallorca) y a Benjamín Ríos Gil (A. Ceuta), por empleo de juego peligroso; a Felicián Matute Sáez de Guinoa y Antonio Golana Sojo (Burgos), José Valderas Rumi y José Ramón Larrea Alejada (Calvo Sotelo) y Angel Gómez Benito (Mallorca), por pérdida deliberada de tiempo.

Imponer multa a Enrique Mateo Mancebo (Huelva), Juan Abaladejo Lorca y Bernardino Jiménez Reyes (Abarán), por formular reparos al árbitro y a Pedro Ocaña Rueda (At. Ceuta), por desconsideración con un contrario.

ENTRENADORES. — Aplicar las amonestaciones correspondientes a los entrenadores del Sevilla, Barcelona, Huelva, Mallorca y Ceuta, por faltas cometidas por jugadores de sus clubs.

Clubs.—Imponer multa al Club Atlético Ceuta por incidentes del público con el árbitro y jueces de línea.

Directivos. — Suspender por tres meses a un directivo del Ceuta, por insultar al árbitro y amonestar al delegado de campo y a otro directivo del mismo club, por desconsideración con el juez del encuentro.—Alfil.

HERNIA

Operada, reproducida o incipiente, necesita un tratamiento de **Hernisan**, (Balmes, 104. Barcelona-8), la casa de más experiencia y de los Inventos patentados más modernos. Seriedad garantizada por el prestigio de nuestros médicos. Distribuye ahora, en exclusiva para España, el genial invento **«809 Nylon-Flex»**, sin hierros, ni correajes, ni peso, ni molestias. Especialidades para ancianos. Contención y seguridad con un **Super Flexible Adminículo Hernisán**. La competencia puede imitar sólo nuestros anuncios. ¡Confíe su seguridad y bienestar en **Hernisán!**

Visitaremos en **Palencia**, miércoles día 4 de noviembre de 10 a 1, en el consultorio del Dr. Elpidio Fernández, c/. General Mola, 119 (Próximo al 18 de Julio).

Delegación Provincial de Juventudes

Iniciación de los Campeonatos Escolares

Como es tradicional en todas las provincias españolas, con la inauguración del curso escolar, se inician los campeonatos escolares de los Centros de Enseñanzas Medias.

Por ello, en Palencia, en el presente mes, han tenido lugar las primeras pruebas de estas competiciones, abriendo la competición con una jornada de fútbol, desarrollada el pasado jueves, en las instalaciones deportivas del Campo de la Juventud.

Se celebraron en esta fecha dos encuentros: La Salle-Santa Bárbara y La Salle-Agustinos, el primero de la categoría de juveniles y el segundo de infantiles, venciendo en juveniles La Salle, por un gol y en infantiles también La Salle, por tres tantos a cero.

En el encuentro de juveniles, se observó una igualdad entre los dos equipos contendientes, desarrollándose el partido con entera normalidad. No así en el encuentro de infantiles, en el que sí la normalidad de desarrollo del partido fue también total, se vió la clara superioridad del equipo de La Salle.

El arbitraje de ambos encuentros fue excelente.

JORNADAS PREVISTAS PARA EL SABADO Y DOMINGO

Sábado, a las cuatro de la tarde, encuentro de fútbol, de la categoría infantil, entre los equipos del Instituto y Santa Bárbara.

Domingo, a las diez de la mañana, encuentro de fútbol, entre Virgen de la Calle y Agustinos. A las 11,30: Instituto-Maestría. Y a las trece horas. Maestría-Virgen de la Calle.

De esta jornada de mañana del domingo, los dos primeros encuentros son de la categoría juvenil y el último de la infantil.

COMENTARIO BREVE DE CENTROS Y DEPORTES

En la edición de los Campeonatos Escolares de este curso, intervienen seis centros: La Salle, Instituto, Agustinos, Santa Bárbara, Maestría y Virgen de la Calle.

Se dividen los participantes en dos categorías: juvenil e infantil B. y los deportes en que participan son: fútbol, baloncesto, balonmano, balonvolea, judo, pelota a pala y mano, gimnasia deportiva, atletismo, ajedrez y campo a través.

EMPRESA IMPORTANTE

Ropa interior de señora, precisa representante para Palencia. Indispensable conocimiento del ramo. Escribir con referencia, SR. VEGA, Alava, 3.º-4.º C MADRID-17

MINISTERIO DE AGRICULTURA

Servicio Nacional de Concentración Parcelaria y Ordenación Rural

En el Boletín Oficial de la Provincia, correspondiente al día 28 de Octubre de 1964, página número 828 se publica el Anuncio para la subasta de las obras de RED DE SANEAMIENTO EN CAPILLAS (Palencia), cuyo presupuesto de ejecución asciende a 1.582.548,00 pesetas. El proyecto y Pliego de Condiciones de la subasta podrán examinarse en las Oficinas Centrales del Servicio Nacional de Concentración Parcelaria y Ordenación Rural en Madrid (calle de Alcalá, núm. 54) y en la Delegación de dicho Organismo en Palencia (Mayor, núm. 11), durante los días hábiles y horas de oficina. Las proposiciones deberán presentarse en cualquiera de las Oficinas indicadas, antes de las doce horas del día 14 de Noviembre de 1964, y la apertura de Pliegos tendrá lugar en las Oficinas Centrales a las doce horas del día 20 de Noviembre de 1964.

Palencia, 29 de octubre de 1964.

El Jefe de la Delegación de Palencia.

O.ESTE

CHIQUILIN

para los hombres del mañana.

ARTIACH

más de cien clases de galletas

ELOLA, DESILUSIONADO

"Es difícil conseguir una medalla, pero iba con la firme convicción de que se lograría alguna"

«LA ACTUACION DE LOS ARBITROS DE BOXEO NO PERMITIO A LOS NUESTROS DAR TODAS SUS POSIBILIDADES».

«EN NATACION Y ATLETISMO SE RESPONDIO BIEN».

«UNA DE CAL Y OTRA DE ARENA HA SIDO NUESTRA ACTUACION EN CICLISMO».

«TODO CUANTO SE DIGA EN ELOGIO DE LOS JUGADORES DE HOCKEY, SERIA POCO.

"Nuestros deportistas acudieron a la olimpiada, cohibidos, con un respeto reverencial hacia los otros"

Por DIEGO SEGURA

Los olímpicos españoles ya han regresado de Tokio después de su participación en los Juegos de la XVIII Olimpiada. La actuación de los mismos no ha sido brillante. Sin embargo, para un país como el nuestro, en el que apenas existe en el hombre de la calle una conciencia deportiva, si exceptuamos el fútbol, la presencia de España en Tokio no puede calificarse de ningún modo como mala. No se ha cumplido como se esperaba. Pero, sin embargo, otros atletas han conseguido marcas y puntos en competiciones deportivas que no pueden desmerecer al nivel deportivo de España.

Juan Antonio Elola ha sido, en todo momento, más que un directivo, un padre para todos los atletas que representaron por espacio de catorce días el deporte español. Desde los graderíos Elola animó a los componentes del equipo de España. Sin embargo, uno tras otro, los atletas españoles fueron eliminados ante la soberbia actuación de atletas rusos, americanos y alemanes, que, por otra parte han ido al copo de todas las medallas de oro de la competición.

Cuando ya los Juegos Olímpicos quedaron atrás, cuando la llama sagrada se ha extinguido y el clamor del estadio ha enmudecido, Juan Antonio Elola sobre el «Jet» Intercontinental que nos devolvía a España, a doce mil metros de altura se reunió con todos los delegados de las diversas Federaciones cuyos atletas participaron en la gran ronda atlética mundial. Motivo: estudiar las causas de la actuación española y por los motivos que los atletas determinados no han llegado a desarrollar sobre las pistsa del Estadio Nacional de Tokio todo lo que de ellos se esperaba. Se está preparando un informe parecido al que se presentó cuando concluyeron los Juegos de Roma y los de San Remo. Entonces el informe presentado constaba de diecinueve páginas, el que actualmente se está elaborando no se sabe a ciencia cierta el número de páginas que tendrá. Pero existe la conciencia de verter sobre las hojas del papel del informe la verdad tal y como la ven los directivos del deporte en España.

—Señor Elola, antes de salir hacia Tokio, me dijo: «Vamos con ilusión, pero que nadie espere milagros». De regreso a España, ¿cómo volvemos?

BALANCE CON DEFICIT

—Me hago un balance deficitario de la actuación general española en Tokio. Era difícil lograr medallas. Los tres primeros puestos en una competición como es una Olimpíada es difícil conseguirlos siempre, pero iba con la firme convicción de que alguna se conseguiría. Vengo desilusionado. Entre algunos deportes y entre algunos deportistas ha habido actuaciones desiguales. Pero en natación y atletismo se ha respondido, en líneas generales bien.

—¿Qué ha fallado?

—¿Por qué no hablamos de lo que ha resultado? Vamos a ser positivos.

—Señor Elola, ¿lo positivo es solo la natación y el atletismo?

—Sí. El ciclismo ha sido una de cal y otra de arena. En la prueba individual hemos sido el equipo más combativo de todos los que participaron. Fuimos siempre al mando de la cabeza del pelotón, animamos la carrera con frecuentes escapadas y en la llegada se nos fue el triunfo por un segundo tan solo. En cambio, en la especialidad de contra reloj, España falló estrepitosamente. Hubo momentos que fuimos los quince. Luego se reaccionó, pero ya era tarde.

—La noche anterior a disputarse la prueba de contra reloj, usted no se conformaba con la medalla de bronce y sin embargo quedamos octavos. ¿Qué pasó?

—Eso ya lo dijo Saura, que es un hombre en el que tengo plena confianza y que vive el ciclismo con entusiasmo. El tiempo nos perjudicó muchísimo. En segundo lugar algunos de los corredores no respondieron, hubo quien no corrió como debía.

ELOGIO PARA LOS OLIMPICOS DE HOCKEY

—No nos han permitido dar la medida de nuestras posibilidades por la actuación de los árbitros, pero nuestros boxeadores han tenido una actuación digna. En cuanto a hockey todo lo que se diga sobre ellos es poco. Se han llegado a jugar siete partidos agotadores en el grupo más fuerte y se ha llegado a una semifinal con jugadores que como Colomer, en la defensa, y Francisco Amat, en la delantera, estaban lesionados. Ahí no hemos tenido suerte.

—Señor Elola, se ha hablado mucho de la suerte, sin embargo ¿la suerte no hay que forzarla a veces?

—La suerte es un factor importante, pero también lo es el acierto. La suerte hay que merecerla y además el jefe tiene la obligación de tenerla.

—Usted es el jefe ¿la ha tenido?

—A Dios gracias soy un hombre de suerte. Pero en esta ocasión no la he tenido. No me quejo, pero lamento más que nadie el no haber podido ofrecer triunfos.

—¿Fue informado por las Federaciones sobre las marcas de los atletas. Estos informes en algunos casos no han respondido a la realidad. ¿No serán ellos también responsables?

"MUCHOS DE LOS ELEGIDOS NO HAN DADO SU MEDIDA"

—No hubo confrontaciones, la preparación ha sido larga, pero muchos de los elegidos no han dado la medida por la que fueron seleccionados para Tokio. Hombres que han conquistado trofeos, y perdóneme si no cito nombres que están en la mente de todos, pierden ocasiones en una Olimpíada.

—¿No será que el rendimiento deportivo de España baja ante una Olimpíada?

—Eso es lo que creo. Van cohibidos, con un respeto reverencial hacia los que participan. Pero eso ya entra dentro de los campos de la medicina. Hay que estudiar las causas por las que atletas de portentosas facultades se hunden moralmente ante una competición.

—¿No será que parte de nuestros atletas están poco fogueados internacionalmente?

—Solo puedo contestar a su pregunta, que atletas muy fogueados en pruebas internacionales, tampoco han dado el rendimiento esperado. No obstante, en lo sucesivo, habrá más pruebas internacionales.

—Vista la calidad de los atletas que han concurrido a Tokio ¿no es hora de pensar en serio, formar a los atletas desde las aulas?

—En esta Olimpíada se han batido marcas escalofriantes. Hay que pensar que esta ha sido una Olimpíada de paz. Hace muchos años que no ha habido guerra en el mundo. Por eso la juventud ha ido preparada como jamás lo había estado ante una demostración deportiva de esta categoría. Respondiendo a su pregunta, le diré que, el problema está planteado en la Ley de Educación Física, única Ley que ha sido rechazada por cuatro veces antes de pasar a las Cortes; pero es un problema muy delicado que no creo sea el momento adecuado para hablar de él.

EXPERIENCIA PARA MEJICO

—Señor Elola estamos llegando a Madrid ¿si fuéramos ahora a Tokio con la experiencia actual, cuántos atletas se quedarían en tierra?

—Por un resultado no se puede decidir la participación de un atleta en una Olimpíada. El deporte es solo un juego y ahí nace precisamente el secreto de su éxito. Antes de una competición como es una Olimpíada nadie sabe lo que va a ocurrir en ella.

—¿Ha habido atletas que sólo han ido a pasearse?

—Todos los que fueron a Tokio lo hicieron después de haber realizado unas marcas mínimas exigidas. Quizás nos hayamos equivocado en cuanto a la fecha. Todos los períodos selectivos tiene su cara y su cruz.

—¿Servirá en Méjico la experiencia de Tokio?

—Indudablemente. Pero creo que ahora no debo hablar de ella, aunque sí puedo decirle que en todos los procesos, y este lo es, se sacan consecuencias.

"EUROPA PRESS"

Compañía Telefónica Nacional de España

Se admite personal de 17 a 27 años para cursillo de Capacitación mecánicos.

Informes en la Central Telefónica
Calle Felipe Prieto, 1

Las selecciones nacionales "A" y "B" que jugarán frente a Portugal

Delantera "B" Ufarte, Luis, Ansola, Grosso y Rogelio

Madrid. — El seleccionador nacional de fútbol siguiendo su plan de preparación de los partidos de los equipos A y B contra Portugal, ha convocado para concentrarse en Madrid el miércoles próximo con objeto de formar el equipo B. Con los convocados formará un equipo que jugará un suave partido de observación dicho día por la tarde en el Estadio Metropolitano enfrentándose al Rayo Vallecano. Los jugadores convocados, a reserva de su perfecto estado físico después de los encuentros de Liga del domingo, son: Calpe y Fernández, del Levante; Reina y Tejada, del Córdoba; Castellanos, de la U. D. Las Palmas; Gallego, del Sevilla; Paquito, Ansola y Rogelio, del R. Betis; Arnal, del Valencia; Pepín y Santos, del R. Zaragoza; Ufarte y Luis, del At. de Madrid; Uriarte y Arieta II del At. de Bilbao; Grosso, del R. Madrid, y José María, del R. Oviedo.

Después del partido y teniendo en cuenta la forma de los jugadores y las lesiones que puedan producirse, en los partidos del día 8, hará el equipo B, que juntamente con el del A dará a conocer el día 9, lista que constará de 15 jugadores por cada equipo. Se habla de que para el equipo B la línea delantera será la siguiente: Ufarte, Luis, Ansola, Grosso, Rogelio.

En cuanto al equipo A, dado que Villalonga no piensa cambiar la alineación con respecto a la del partido de la final de la Copa de Europa y también a reserva de las lesiones que puedan producirse, y, por consiguiente, puede ser el de Iribar; Rivilla, Olivella, Reija; Zoco, Fusté; Amancio, Adelardo, Marcelino, Villa y Lapetra; pues Pereda, Calleja y Gento están en malas condiciones físicas.

Quizá haya el martes 10 un suave entrenamiento del equipo A y el miércoles 11, los jugadores quedarán concentrados en El Escorial.

El jueves, el equipo A marchará a Oporto y el viernes por carretera a Córdoba el equipo B.—Alfil.

Desde Aguilar de Campoo

Los Seguros Sociales y las asistencias clínicas

Aprovechamos la quietud de la vida provinciana y falta de noticias (si nos salimos de los temas corrientes del tiempo y labores del campo con el comentario de las fuertes heladas y fríos de los últimos días, o bien de las labores agrícolas con mejor o peor tempero y más o menos dificultades), para explanar unas ideas que por la repetición de hecho o casos, con los comentarios subsiguientes, hace tiempo que bullen en nuestro pensamiento porque creemos que merecen atención y están dentro del campo de factibles soluciones dirigidas a la protección del trabajo y al trabajador.

Ocurre con frecuencia que asegurados sociales se ven precisados, en su persona o en las de sus familiares directos, de una intervención quirúrgica de escasa importancia económica.

Los ejemplos son numerosos: Se precisa un escayolado por rotura sencilla que puede ser del radio, tibia, etcétera, o bien de una extirpación de amígdalas, cornetes...

Muchas veces se requiere un reconocimiento previo. El paciente tiene que recorrer cien o más kilómetros con los gastos consiguientes de locomoción y nutrición. Doble si es niño el necesitado de asistencia por tener que ir acompañado y cuádruple si precisa posterior intervención.

Concretándonos al caso de Aguilar de Campoo, extensivo a todos los términos municipales y partidos judiciales colindantes, el problema es completamente razonable, y las soluciones entran de lleno dentro de lo práctico y económicamente realizable.

Esta villa cuenta con una cifra que sobrepasa los 1.400 asegurados sociales (estas cifras no son oficiales, pero proceden de información que merece todo crédito). Las cantidades que se aportan por estos seguros exceden, asimismo, de las 350.000 pesetas mensuales. Números son que hablan por sí solos como argumento del problema, y por demás, de las razones de nuestro comentario.

Una clínica en Aguilar, o en una de las localidades próximas, para estos casos de escaso trabajo quirúrgico, aunque sólo ofreciera asistencia uno o dos días a la semana, sería solución sin grave quebranto económico para el Seguro, de éste que nos parece interesante problema, y de fácil solución.

CLAUSURA DEL PLENO DEL CONSEJO ECONOMICO SINDICAL COMARCAL. — El próximo día 7, a las 13'30 horas, tendrá lugar el acto de clausura al que nos referimos en el enunciado y en el que intervendrá nuestra primera autoridad provincial, Excmo. Sr. Gobernador Civil don Francisco Queipo de Llano y Acuña, Conde de Toreno.—**El Corresponsal.**

Un glorioso tríptico en San Andrés de Arroyo

Su monumento, su arte y su cultura

Una villa de tanta antigüedad y de tanta gloria histórica, como la de San Andrés de Arroyo, no puede por menos de contar con muestras tan acreditativas de su prestancia como es su monasterio, las expresiones artísticas y las manifestaciones culturales, exponentes, como son en todos los sueldos, de la grandeza espiritual, intelectual y afectiva de sus trabajadores.

Desde los más remotos tiempos, el hombre ha venido dejando en los lugares de su habitación muestras de su ingente esfuerzo laboral, de su poderío en la riqueza de la grandeza de su magnificencia, de sus vastas y profundas concepciones y de su afán de perpetuar sus obras en servicio de su fe, de su patrimonio y de sus grandes amores.

Como muestra de ello ahí tenemos el claustro y el templo, declarados monumentos nacionales, con sus cornisas, capiteles, frisos, etc.

Y pasamos de las obras monumentales a las artísticas, su profusión en cultura, miniatura, vidriería y en general, todo lo que es privativo de la más exquisita y competente artesanía, tiene en la tierra de San Andrés una gran extensión en obras y objetos artísticos verdaderamente admirables.

Este arte de acusada maestría ejecutada en aquel entonces, que no prestó colaboración la mecánica maquinista, como hoy, sino que era producto totalmente personal, por ser la mano del hombre y no las fuerzas mecanizadas el instrumento primordial y único que el artista podía valerse para legar a la posteridad la obra perfecta y acabada del arte más puro en conformidad con el estilo y el gusto de la época.

Todas estas manifestaciones no fueron sino consecuencia de la intensa cultura que siempre creció lozana en esta tierra, ya que tanto la monumentalidad y el arte hallan su natural sedimento en la cultura.

Turista que vienes a San Andrés, alégrate de pisar este suelo donde lo más exquisito del saber y de la maestría tienen su asiento.

Carlos Herrero HERMANA

Ayuntamiento de Herrera de Pisuerga

FERIA DE LOS SANTOS

PARA TODA CLASE DE GANADO, QUE VENDRAN PROVISTOS DE LA CORRESPONDIENTE GUIA DE SANIDAD VETERINARIA.

Clausura de la Cátedra de Sección Femenina en Ruerrero

En el típico pueblo santanderino de Ruerrero, el domingo, día 25, a las cuatro de la tarde, fue clausurada la Cátedra de la Sección Femenina de F. E. T. y de las JON-S, después de cuarenta y cinco días de trabajo intensivo.

En la plaza triangular donde las antiguas y sólidas casas ofrecen típicos y prácticos soportales y junto a la fuente sombreada de acacias, se reunía numeroso público de todos estos pueblos del Valle para expresar su gratitud y despedir a estas simpáticas jóvenes, que se mueven sin descanso y tienen la habilidad de mover a los demás en las múltiples y variadas labores encomendadas.

Ocupaba la presidencia el señor alcalde del Valle, don Antonio Rodríguez y su bella esposa doña Piedad López; el señor secretario del Ayuntamiento, don Angel P. Larrarte; secretario de Hermandad, D. Fortunato Cuesta; la jefe de la Sección, María Carmen Agudo; presidente y vocales de la Junta Local; los párrocos de Ruerrero, Arroyuelos, Riopanero y Polientes; y el médico del distrito, don Manuel Sedano.

Comenzaron los actos con un juego gimnástico de las niñas uniformadas y dirigidas por la maestra del pueblo, señorita doña María Pilar Fresnedo, natural de Astillero, quien a continuación puso en juego a los niños para una competición de habilidad. La señorita Marbel, profesora de baile y danzas, presentó veinte mozas con traje regional antiguo, y otros tantos mozos y hombres casados, que realizaron un baile antiguo y desconocido ya en toda la provincia, muy bien ensayado por el alegre y querido vecino del pueblo don Cipriano López y tocando la pandereta y cantando don Sergio Cuesta, de Población de Abajo y don Juan González, de Arenillas de Ebro. Una ronda de mozos y mozas cantaron varias canciones campurrianas y una muy de Valderredible cuyos versos comienzan así: La Virgen de la Velilla dijo a la del Pilar, si Tú eres aragonesa, yo soy valluca y con sal.

Todos los que intervinieron en juegos y danzas fueron muy aplaudidos.

La jefe de la Sección Femenina leyó el informe de todas las actividades que habían tenido lugar en este centro de Ruerrero, en las que, aparte las propias de las profesoras de la Cátedra, merecían especial mención las conferencias de Higiene, por el médico doctor Sedano, las del joven notario don Angel P. Fernández y las religiosas por el párroco don Adelino Gómez, asistiendo diariamente 82 mujeres, 94 hombres y 103 niños.

A continuación, por encargo y delegación expresa del excelentísimo señor gobernador y de la delegada provincial, el Sr. alcalde del Valle dirigió la palabra al numeroso público, a quien saludó y felicitó en nombre propio y de dichas jerarquías, por el entusiasmo con que habían asistido a las conferencias y prácticas labores, no obstante las distancias y la lluvia y frío reinantes. Nuestro Movimiento, dijo, es algo consustancial e imperecedero en el vivir de nuestra nación. No hay actividad cultural, económica, administrativa y sindical que no sea una manifestación de la doctrina de nuestro José Antonio, de la que debe vivir siempre en el alma de nuestros pueblos. Las enseñanzas religiosas han de informar nuestro diario quehacer para ser cada día mejores y más cultos. Ponderando la exposición de las labores realizadas, dio la enhorabuena más entusiasta y cordial a profesoras y alumnas. Terminó con estas palabras: Al clausurarse esta Cátedra de Sección Femenina, que las notas vibrantes de nuestro Himno atruenen nuestro espacio campesino. Cantado el Cara al Sol, se hizo el reparto de certificados y premios. Un primer premio fue para la señora maestra de Riopanero, doña Natividad García Morate, por su preciosa colección de hojas y otros trabajos extraordinarios. Otros dos primeros premios para las señoras maestras de Ruerrero, doña Pilar Fresnedo, y de Arroyuelos, doña María-Nieves Carrascal, de Santander, por su cooperación y trabajos presentados.

Después de las autoridades pasó por el salón de exposiciones el vecindario, admirando la variedad de labores presentadas.

Dentro de unos días la Cátedra se instalará en Bárcena de Ebro, donde tiene una casa preciosa que les ofrece doña Amalia G. Sanjuán.

Nunca borrará el olvido a estas laboriosas y simpáticas jóvenes de la Sección Femenina.—C.

M.C.D.2022

Pañería
Sastrería
Confecciones
Camisería

CORTEMAX

APERTURA
LUNES DIA 2
Mayor, 74

El doctor SCHACHT pronostica un buen futuro para México

El "Mago financiero" alemán analiza la situación económica de Hispanoamérica

MEXICO. — (Crónica especial para Agencia FIEL-ORBE, por Herán ROBLETO).

«En México se establecerá la primera moneda europea con destino a América», pronosticó el economista alemán doctor Schacht, el mismo que de la postración de los revueltos días a principios de la era hitleriana levantó el marco, y, en general, todo el sistema económico de Alemania a una altura que no había sido prevista en el mundo. Al ser entrevistado en esta capital, el «mago» germano confesó que, después de visitar varios países, incluyendo a México en América Latina, en ninguno ha encontrado las oportunidades para un cercano futuro tan brillante como aquí. El doctor Schacht manifestó que «no sólo es mi opinión, sino juicio corriente en Europa, que, de toda Hispanoamérica, la nación que mayor confianza despierta entre nosotros es México. Se lo han ganado sus hombres por la firmeza con que manejan su economía y su política, amnas estables».

Declaró a continuación el doctor Schacht que, mirando hacia el Sur del continente americano, se observa otro panorama: Sus palabras han sido éstas: «Los políticos lesionan la confianza que, en materia tan delicada como la economía deberían inspirar sus países. Las experiencias han sido elocuentes y amargas en más de un caso. Lo peor es que aún no se ve claro».

El doctor Schacht es, verdaderamente, un genio. Un sicólogo contemporáneo ha dicho que su inteligencia está 33 puntos por encima de lo común. Fue uno de los responsables de la prosperidad de la época nazi. Del marco que casi no tenía valor hizo una moneda que se impuso en el mundo por medio de medidas audaces. Cuando se registró uno de los atentados contra Hitler, el doctor Schacht fue encarcelado. El tirano alemán desconfió de quien le había dado riquezas a su imperio. Desde su celda veía la horca levantada en el patio de la prisión y escuchaba los lamentos de los condenados por la Gestapo. Los aliados victoriosos lo pusieron en libertad, pero lo procesaron en Nuremberg. Fue uno de los pocos que se salvaron. Y su espíritu sigue siendo el mismo de hace 30 años, según él mismo dice: «A los 80 años soy joven todavía, porque me intereso por la vida, porque viajo mucho, y porque trabajo. Envejece otro tipo de hombres. Yo sólo tengo arrugas y el cabello blanco».

Al continuar su análisis señala que Hispanoamérica es muy pobre y que, en cambio, Europa, es muy rica. Allá la gente se divierte y vive una vida cada vez más ligera. Los valores del espíritu están postergados en Europa porque hay excesiva frivolidad. «La inmoralidad se exhibe ligera y públicamente». Agrega que hay un gasto desmedido mientras que en Hispanoamérica los hombres viven en la miseria. Y éste es un problema que le preocupa mucho.

PANORAMICA DEL MUNDO

A TRAVES DE NUESTROS CRONISTAS

La astronáutica votará por JOHNSON

LOS ULTIMOS EXITOS NORTEAMERICANOS SON UTILIZADOS POR LOS DEMOCRATAS EN SU PROPAGANDA

"Sólo con JOHNSON llegaremos a la Luna antes de 1970", dicen

«POR EL CONTRARIO, EN LA CONVENCION REPUBLICANA DEL «PALACIO DE LAS VACAS» SE IRONIZO SOBRE EL PROGRAMA ESPACIAL».

Por RALPH SCOTT

En los Estados del Sur de Norteamérica, tierra tradicional de las plantaciones de algodón y los conflictos raciales, es también ahora la sede de la industria espacial de la nación. En Tejas, Louisiana, Mississipi y Florida, se encuentran las principales factorías y centros de experimentación.

El Estado dedica muchos miles de millones de dólares a este programa. Como es lógico, ello influye en el nivel de vida de estas regiones. Facilita trabajo bien retribuido a muchos miles de personas evitando así que emigren a los Estados del Este o del Norte. Esto, puede tener su repercusión en las elecciones presidenciales, en favor de Johnson, porque se supone que Goldwater no dedicaría tanto dinero a la investigación espacial.

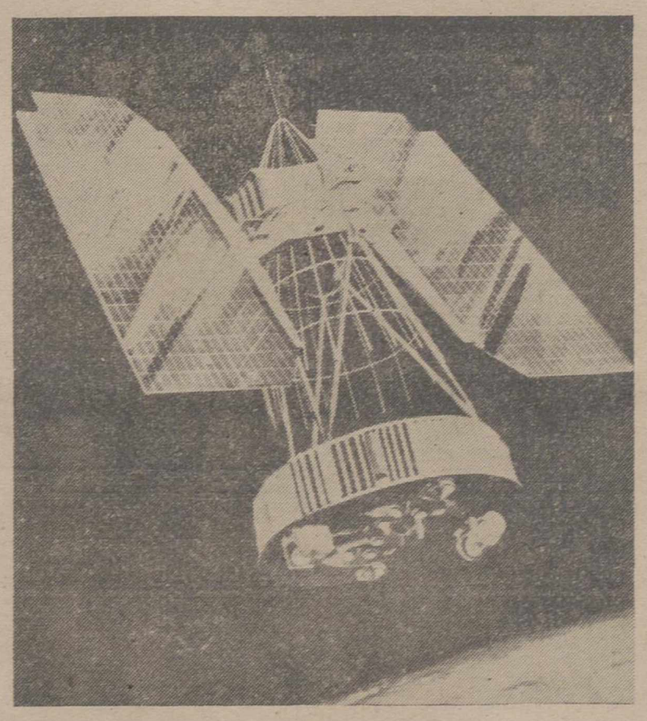

El «Nimbus», uno de los últimos satélites artificiales meteorólogos de Estados Unidos, uno de los más perfectos aparatos conseguidos hasta ahora. Desde su lanzamiento está mandando diariamente millares de fotos a sesenta estaciones meteorológicas.—(Foto EUROPA PRESS)

En la actualidad, la NASA atraviesa un período de gran auge. Después de la puesta en órbita de los astronautas americanos, y el subsiguiente auge, su popularidad comenzó a decrecer por falta de éxitos sensacionalistas. Pero en los últimos meses, no cabe duda de que sus realizaciones son bastante notables y valiosas. La carrera por la conquista de la Luna ha comenzado: el satélite «Géminis», capaz para dos hombres es ya una realidad por más que haya tenido ciertas dificultades y relativos fracasos. También fue mal el lanzamiento del «Ranger VI», pero hace sólo unas semanas, el «Ranger VII» ha facilitado a la NASA más de cuatro mil fotografías científicas de excepcional valor, quizá las mejores que nunca se hicieron.

Con esto, «la cotización» de la NASA volvió a ponerse en alza. Se dio un duro golpe a los que habían creado la moda de considerar la cuestión espacial como algo fuera de lugar.

EL EXITO DEL «NIMBUS»

Inmediatamente después del «Ranger VII», siguió un mes de intensísima actividad, que por sus resultados confirmaban las más optimistas esperanzas. El 19 de agosto, el «Syncom III», un satélite de comunicación, consiguió por vez primera la llamada órbita estacionaria del Pacífico, como un preludio para retransmisión directa de los Juegos Olímpicos de Tokio. El éxito se ha hecho evidente ahora que hemos tenido ocasión de contemplar las imágenes desde Tokio.

Una semana más tarde, el «Explorer XX», realizó a la perfección la misión de recoger una serie importantísima de datos en la misteriosa ionosfera, de gran interés para las comunicaciones radiofónicas a larga distancia.

Pero sin duda uno de los mayores éxitos fue el del pasado 28 de agosto, con el «Nimbus», un satélite destinado a dar información para la elaboración de los pronósticos meteorológicos, que se valió de un sistema de tres cámaras para enviar fotografías e imágenes televisadas. Cada día, desde que fue puesto en órbita, el «Nimbus» facilitó 1.200 fotografías de nubes y otros datos a 60 estaciones meteorológicas repartidas por todo el mundo. Trece de estos centros pertenecen a otras naciones. La opinión general es que el «Nimbus» es el satélite artificial, desde el punto de vista científico, más espectacular que nunca fue lanzado.

EL SUR Y LA ERA ESPACIAL

Después de este éxito, la NASA lanzó el «OGO I», (Orbiting Geophysical Observatory), que sin conseguir un éxito y un resultado tan satisfactorios como el «Syncom III», el «Explorer XX» y el «Nimbus», ha prestado también importantes servicios. El «OGO» está compuesto de más de cien mil piezas e instrumentos distintos y es sin duda el satélite artificial más complicado y complejo que nunca fue construido en ningún país. Estaba pensado para realizar más de veinte experimentos científicos de distinto tipo, pero sólo realiza 17 de ellos.

En las próximas semanas, o quizá días, se llevará a cabo un importante lanzamiento en Cabo Kennedy. Si como es de esperar resulta un éxito, Johnson se apuntará un tanto de mucha importancia en las elecciones en los Estados del Sur, precisamente donde los demócratas siempre tuvieron una gran mayoría, pero que se temía que después de las leyes antisegregacionistas ésta se viera disminuida.

Mientras que en la Convención Republicana en el llamado «Palacio de las Vacas», éstos parecían querer ridiculizar a las realizaciones espaciales, Johnson ha puesto otra vez en el tapete de la popularidad la línea de Kennedy en relación con estas pruebas. Si Johnson es reelegido, posiblemente los norteamericanos consigan poner un hombre en la Luna, antes de 1970. Si, por el contrario es Goldwater el electo, quizá la Administración no facilite los fondos necesarios para ello. Esto, en los Estados del Sur, puede compensar la desventaja que la cuestión racial pudiera haberles causado.

«Europa Press - London Express Service»

Mil quinientos millones de marcos anuales gastan las alemanas en cuidados de belleza

El "visajista" una profesión que se abre paso en la república federal

DUESSELDORF. — (Crónica especial para Agencia FIEL, por C. T. KOMMER).

Cuando aparecen nuevas profesiones, los periodistas estamos interesados en dar la noticia. En Alemania parece haberse abierto amplio camino la profesión de "visajista". El centro de la elegancia de la Alemania del "milagro económico" se encuentra en Duesseldorf, en la Koenigsalle para ser más exactos.

Aquí residen los embajadores alemanes de la zarina de la cosmética Elizabeth Arden, una empresa con una venta anual de más de dos mil quinientos millones de dólares.

El "visajista" es un virtuoso del arte de la pintura en la cara de la mujer, un magno de la fisonomía. De un golpe de vista concibe la personalidad de la mujer, ¡de cada mujer! A cada una le proporciona el maquillaje de acuerdo con la moda, que oculte sus defectos y resalte sus cualidades. Establece pues la armonía de una cara con los más diversos medios: lápiz de labios, sombreado en los párpados, polvos, etc. Deben ir de acuerdo con el color del pelo y el peinado, la tonalidad de los ojos y la tez, así como el vestido. Para estos magos de la estética, la cara de una mujer es un lienzo en el que él debe insuflar la vida. Para corregir defectos utilizan sus cremas o lápices especiales.

También, naturalmente, están al día sobre las diferentes modas en los distintos países, acerca de lo cual informan a sus clientes: «En América se lleva ahora como último grito el color de cara pálido-chino»... Suponemos que esta influencia del país de la sonrisa no tiene ningún fondo político... El embajador apolítico de la belleza se mueve de una ciudad a otra para enseñar en los institutos de belleza la técnica del nuevo arte de cómo se decora un rostro de mujer.

Cuando una mujer ve la posibilidad de mejorar su aspecto externo se produce rápidamente en ella el deseo de hacerlo. En Alemania Occidental dos de cada tres mujeres entre los 10 y 69 años emplean cosméticos. En total, las mujeres alemanas gastan unos 1.500.000.000 de marcos anuales para el cuidado de su belleza. De cien alemanas, 19 usan el lápiz de labios; 9 la laca de uñas; 14 los polvos; 7 el colorete; 4 el sombreado de ojos; y 11 los perfumes. Las mejores clientes son las muchachas entre los 19 y 24 años y las mujeres entre 35 y 50 años. Para más de los dos tercios de las mujeres alemanas los labios principalmente son expresión del carácter y de la personalidad. Su forma en el sentido estético juega un papel secundario. La mayoría de las mujeres ven una estrecha relación entre la forma de los labios que ellas mismas se dan y la imagen de la personalidad que ellas desearían encarnar. Es éste un dato muy importante para el «visajista».

Azcoitia y Calderón, S. A.

Almacenes de tejidos, calles Becerro de Bengoa, 5 y Don Sancho, 4, participan a ustedes que su nuevo número de teléfono es el 3939.

Al mismo tiempo ponen a su disposición extensas colecciones de abrigos de señora, trajes de caballero, gabardinas, trincheras y demás artículos en general.

en la copa
un buen anis
en la boca
un buen sabor
CASTELLANA
ES ¡SUPERIOR!

FAJAS MI LINEA

Presenta nuevos modelos de fajas y sujetadores los días 2 y 3 de noviembre, en el Hotel «Jorge Manrique», y los días 4 y 5 en el Hotel Inglaterra, de Valladolid.
MI LINEA

GUIA MEDICA

Dr. J. Mateo Romero
Especialista de pulmón y corazón
Profesor A. de la Facultad de Medicina de Valladolid. Exploraciones radiológicas y electrocardiográficas a domicilio
Consulta en Martínez de Azcoitia, 3

Manuel Junco Calderón
Garganta, nariz y oídos
Consulta y operaciones, de 11-1 y 4-6
Marqués de Albaida, 1. — Telf., 2094
Primero y tercer jueves de mes en Alar del Rey, de 10 a 12 y Cervera de Pisuerga, de 1 a 3

F. DIEZ BLANCO
REUMATOLOGO
Del Dispensario Antirreumático de la Facultad de Medicina de Barcelona
Directivo de la Sociedad Española de Reumatismo
Enfermedades reumáticas, lumbago, ciática
María de Molina, 18. Telf. 24804
VALLADOLID

DOCTOR CALLEJA
SUSPENDE SU CONSULTA
HASTA NUEVO AVISO

S. PAJARES GARCIA
Puericultor del Estado en Madrid
Galileo, 3, 4.º Telef: 2236945
Consulta en Palencia SABADOS (a las once). Jardinillos, número 2

J. DURANTEZ CAMINERO
MEDICO OCULISTA
del Servicio de Oftalmología del Hospital Provincial de Madrid
Consulta en D. Sancho, 10 (Edificio Banco Español de Crédito). Teléfono, 2183

FELIPE MARTIN R. ESCOBAR
Médico Electro-Radiólogo
TOMOGRAFIAS. — Radiografías seriadas. — Aparato portátil
ULTRASONIDO. — Onda corta. — Corrientes eléctricas
Consulta de 11 a 2 y 4 a 6. Plaza de León, 2. Teléfono, 1352

SANTIAGO MORO
MEDICO - PUERICULTOR
Ex Interno de la Casa Salud Valdecilla
ESPECIALISTA EN NIÑOS
RAYOS X
Consulta de 12 a 2 y de 5 a 7
Mayor Pral., 118, 2.º Telf. 1451

PROF. DR. CESAR FERNANDEZ-RUIZ
CIRUGIA DE LA MUJER. — PARTOS
Profesor de Ginecología de la Facultad de Medicina
Jefe de la Maternidad — Maternólogo del Estado
CONSULTA DIARIA: de 1 a 3. Mayor Principal, 33. Teléfono, 1533.— Operaciones y urgencias: Sanatorio de la Cruz Roja. Teniente Velasco, 9. Teléfono 3898. Palencia

JOSE L. DE GUZMAN
Consulta de 12'30 a 2
PARTOS Y CIRUGIA DE LA MUJER
R. Argentina, 4. Teléfono, 2065

DR. CLAUDIO FRAILE MERINO
Médico Odontólogo
Teniente Velasco, 2. pral.
SUSPENDE SU CONSULTA DURANTE EL MES DE OCTUBRE

P. ANDRES G. CUENA
Jefe del Servicio de Medicina Interna de los Establecimientos Provinciales de Beneficencia, por oposición
RAYOS X

D. TOMAS MIGUELEZ BUSTAMANTE
CIRUJANO

Agustín P. Higelmo
CIRUJANO-TRAUMATOLOGO
Calvo Sotelo, 1
(Jardinillos), de 12 a 1. Telf. 1802

CESAR ROJO DEL NOZAL
NIÑOS
JEFE DE LOS SERVICIOS DE PUERICULTURA DEL ESTADO
(por oposición)
Profesor A. de Pediatría en las Facultades de Valladolid y Madrid
Consulta: Teniente Velasco, 28, 3.º. Telf. 3420
Domicilio: José Antonio, 18, 3. Telf. 3288

Miguel Casado González
ENFERMEDADES Y CIRUGIA DE LOS OJOS
EX-INTERNO DE LA CASA SALUD VALDECILLA
Consulta de 12-2 y de 4-6
Avenida República Argentina, 6, 2º

D. DACIO CRESPO H. DE MEDINA
JEFE DE LOS SERVICIOS DE CIRUGIA DEL HOSPITAL PROVINCIAL
Consulta de 12 a 2 y de 4 a 6
Teniente Velasco, 1 (detrás de la iglesia de San Lázaro).—Telf., 1454
Operaciones y urgencias:
SANATORIO DE LA CRUZ ROJA. Teniente Velasco, núm. 9. Telf., 3298

RAFAEL M. ALMEIDA
Médico-Jefe del Hospital Provincial por oposición.—RAYOS X
Horas de consulta: de 11 a 2
Mayor Pral., 178, 2.º, Izda. Telf. 1563

J. M. MIGUEL MARCOS
Consulta de 11 a 1
B. de Bengoa, 28, 1.º
Teléfono 3567
De la Sociedad Española de Cardiología
CORAZON VASOS - PULMON. — Rayos X. Electrocardiografía

José M.ª Martín Barbán
Medicina y Cirugía del aparato digestivo
Consulta, de diez a una
Becerro de Bengoa, 24. — Telf. 3041

JULIO AGUADO MATORRAS
Médico ex-interno de la Staedtische
FRAUENKLINIK DE BREMERHAVEN (ALEMANIA)
MEDICINA Y CIRUGIA DE LA MUJER, PARTOS
Consulta de once a una y de cuatro a seis. Colón, 55, 2.º. Teléfono: 29-34
OPERACIONES, PARTOS Y URGENCIAS: Clínica de la Cruz Roja

Carlos Illera Paisán
CONSULTA EN
BERRUGUETE, NUMERO 8
PRIMERO, DERECHA

DOCTOR JOSE S. VINUESA
CIRUJANO - UROLOGO
Ex-profesor A. de la Facultad de Medicina de Valladolid
RIÑON-PROSTATA-VIAS GENITO-URINARIAS
Mayor, 91, 1.º Consulta de 11 a 1 Teléfono, 2663

M.C.D.2022

NOTICIAS DE ULTIMA HORA

HUONG, alcalde de Saigón, encargado de formar Gobierno en Vietnam del Sur

Será el primer Gobierno civil del país desde el derrocamiento de Diem

Saigón, 30.—El alcalde de Saigón, Tran Van Huong, de 60 años de edad y antiguo maestro de escuela, ha sido encargado por el jefe del Estado del Vietnam del Sur, Phan Jac Sun, de formar nuevo Gobierno, que sustituirá a la Junta Militar que ha estado dirigiendo el país desde hace un año.

El nombramiento de Huong como primer ministro ha sido hecho por el jefe del Estado, pero el Gobierno que forme y su programa tendrán que ser aprobados por el alto Consejo Nacional.

Este próximo Gobierno civil sustituirá al Gobierno presidido por el general éguyen Janh, que presentó la dimisión el pasado día 26.

Se espera que el Gabinete que forme Huong será aprobado el próximo domingo con objeto de que el país pueda disfrutar de un Gobierno civil al cumplirse el primer aniversario del derrocamiento del régimen de Ngo Dinh Diem.

Tran Van Huong, declaró recientemente a un corresponsal de la Agencia «United Press» que él intentaría «formar un Gabinete de técnicos administrativos en lugar de formarlo de políticos», ya que su principal objetivo consistía en establecer una administración estable y eficiente con el fin de que el ejército survietnamita dedicará todas sus energías a la terrible guerra que se sostiene contra los guerrilleros comunistas.—Efe.

CAMBOYA ATACA TAMBIEN A FRANCIA

Phnom Penh (Camboya), 30. — El príncipe Norodóm Sihanuk, jefe del Estado camboyano, ha declarado que su país había perdido por completo la «confianza que hasta ahora había depositado en Francia» que ha sido el único país occidental que ha mantenido buenas relaciones con Camboya desde que esta nación asiática rompió con Estados Unidos hace un año.

En un discurso pronunciado en Kompong Cham, al este de la capital, el príncipe Norodóm, refiriéndose a los violentos incidentes que se vienen sucediendo en la frontera entre Camboya y Vietnam del Sur, dijo que su país «había perdido la confianza en la promesa de Francia de preparar una nueva conferencia de 14 naciones en Ginebra acerca de esta tensa situación».

Sihanuk agregó que tenía la sospecha de que Francia, al recomendar a Camboya que tuviera paciencia y no reconociera al régimen comunista del Vietnam del Norte, «se había puesto al lado de los imperialistas anglosajones».

Hasta ahora, Sihanuk había mantenido muy buenas relaciones con Francia y con la China comunista a partir de su ruptura de relaciones diplomáticas con Estados Unidos y en los pasados meses ha visitado ambos países, recibiendo ofertas muy ventajosas de ayuda económica y militar de los dos.

En su discurso de hoy, es la primera vez que lanza un abierto ataque a Francia.—Efe.

GUERRILLEROS INDONESIOS SE HAN RENDIDO EN MALASIA

Merlimau (Sur de Malaya), 30.—Un grupo de 25 maltrechos y empapados guerrilleros indonesios se ha rendido después de permanecer en los pantanos próximos a este punto. Esta rendición significa el virtual fracaso del asalto de fuerzas indonesias aterrizadas ayer.

Los incursores indonesios, embarrados hasta el cuello cayeron en manos de las tropas australianas que riñeron una breve batalla, hundidos en el cieno hasta el pecho, conminándoles a su rendición.

La rendición eleva a 50 el número de indonesios capturados según el recuento afectuado por el momento —la policía malaya capturó ayer, asimismo, otro grupo similar después de que aterrizaron en las proximidades del río Kasang— a unas cinco millas al Sur de esta localidad.

Una declaración hecha pública por el Gobiernodesde Kuala Lúmpur,—capital de Malasia— decía que solo siete de los invasores continuaban en libertad.—Efe.

Las prospecciones petrolíferas en la Lora

Satisfactorios resultados en los sondeos del «Ayoluengo II»

Al parecer superan a los de las prospecciones primeras

Burgos, 30. — Aun cuando ningún signo ostensible permite apreciar novedades extraordinarias en la marcha de los trabajos de prospección petrolífera y los informes que pueden obtenerse de las fuentes más caracterizadas no hagan sino confirmar esa normalidad, noticias basadas en rumores persistentes que llegan a Burgos desde La Lora por distintos conductos coinciden en señalar que un éxito completo acompaña los sondeos en el pozo «Ayoluengo II».

Tales noticias añaden que los registros de petróleo han acusado fuerte presión, por lo que puede pensarse que hasta el momento el desarrollo de las prospecciones es incluso más satisfactorio que cuando se sondeaba el pozo «Ayoluengo I». Al parecer, tales señales se advirtieron al llegar a una profundidad de 1.100 metros, y la capa del primer pozo fue localizada a 1.346 metros.

De ello puede deducirse que o bien ha hecho acto de presencia una nueva capa o se trata de la misma vena del «Ayoluengo I», que sigue una trayectoria no demasiado horizontal, conforme a una ondulación del anticlinal. Si se trata del primero de los supuestos, la importancia e interés del hallazgo resultaría indudable.

Los 1.100 metros de profundidad se alcanzaron en la semana pasada, tocándose ya formación petrolífera, lo que animó a los técnicos a realizar el sábado y domingo pruebas de salida de gas y petróleo. Desde entonces, la perforación ha continuado y se cree que muy pronto serán alcanzados los 1.300 metros.

Parece descartado que se produzcan nuevas salidas visible de «oro negro», pues la técnica puede controlar perfectamente la presión del hidrocarburo, sin dejarlo aflorar de modo espectacular.

Es verosímil también que de ser ciertos los rumores insistentes sobre el feliz resultado de los trabajos realizados hasta ahora, lo mismo si continúa el sondeo, antes de llegar el momento de que se intente una prueba de producción habrá nuevos «tots».

Ni qué decir tiene que en Burgos se siguen los acontecimientos con el lógico interés y un expectante deseo de que las noticias procedentes de La Lora lleguen a confirmarse.

En relación con el petróleo extraído del pozo «Ayoluengo I» y trasladado a Santurce, hemos leído que han sido enviados 273.000 litros. Por tanto, en el campo petrolífero han debido quedar unos 47.000 litros —datos deducidos de la capacidad de los depósitos—, que serán utilizados para alimentar los motores del tercer sondeo, que, según dicen, comenzará cuando finalice la perforación en el segundo, el de «Ayoluengo II».—Cifra.

El Kremlin acusa a Kruschef

(Viene de primera página)

y desórdenes callejeros en algunos puntos de Rusia.

—Obligar a la adopción de planes anti-económicos para la ciudad de Moscú, especialmente en lo que se refiere a la construcción de edificios de cinco pisos, en lugar de inmuebles de nueve, más económicos y rentables, así como impedir la construcción de estructuras de 16 y 22 pisos, más económicos aún. También estuvo equivocado al obligar a construir túneles en los lugares de tráfico intenso, en lugar de pasos elevados que aconsejaban los arquitectos.

—Instrucciones injustificadas en la vida cultural soviética en noviembre y diciembre de 1962 y marzo de 1963, causando disgustos y dando lugar a desórdenes en los medios culturales y artísticos de la Unión Soviética. Al parecer, esta acusación se refiere a la campaña dirigida por Kruschef contra el arte abstracto.

El documento defiende también el modo en que Kruschef ha sido expulsado del poder y dice que su expulsión era la única manera de despojarlo del poder. Se decidió en las reuniones celebradas por el Presidium y el Comité Central que hubiera sido imposible echar a Kruschef del Kremlim, si hubiera que consultar a todo el partido, señalando que tal acción hubiera dado lugar a confusiones.—

La campaña electoral american

Goldwater acusa a Johnso

Cheyenne (Wyoming), 30.—El senador Goldwater, ha acusado hoy al presidente Johnson de haber perdido a Turquía como aliado.

El candidato republicano a la presidencia, dijo en un discurso de su campaña, preparado para pronunciarlo aquí, que Turquía había enviado a Moscú una misión para tratar del intercambio comercial y cultural entre ambos países.

«Acuso a Lyndon B. Johnson de su inhábil mano para manejar el timón de la nave del Estado al habernos hecho perder otro aliado y una de las mejores avanzadillas en la guerra fría». El senador por Arizona, añadió que Francia estaba tratando de entablar nuevas relaciones comerciales con la URSS. «Tras haber tratado esta administración a Francia con Mezquindad —mientras los soviets la hal ban— y después del insulto y la diferencia, ¿cómo podrá Francia fiar y seguir a Johnson?»

El senador Goldwater, dijo que Pakistán estaba tratando de obt un empréstito de 60 millones de lares de China, un país que no h tenido ninguna oposición efectiva la administración.

«Camboya —dijo también— ha gado a la «inevitable conclusión» neutralismo con sus aperturas a M cú y Pekín».

«¿Y nosotros, qué es lo que he hecho? preguntó. Debemos lamen nos de que nuestros aviones atra sen el espacio aéreo de Camboya rante la prosecución de la guerra el Vietnam. En suma, lamentacio retiradas, fracasos...»—Efe.

DR. ERADIO ALONSO DEL CAMPO

APARATO DIGESTIVO — RAYOS X — MEDICINA Y CIRUGI

Médico A. por oposición de la Escuela Médico-Quirúrgica de Patología Digest del Hospital de la Santa Cruz y San Pablo, de Barcelona

D. Sancho, 10 — Teléfono 3790-177 — Consulta de 11 a

Mayor, 54.—Patio Castaño. Tefno. 3790, 177 y 24-71

Homenaje de Barcelona a JOSE ANTONIO

(Viene de primera página)

tos 25 años de paz y en esta vía que une la Plaza de Calvo Sotelo y la de España y enlaza en el azul del cielo las crestas del Tibidabo y de Montjuich—es donde la ciudad ha querido dedicar un monumento a la figura de José Antonio.

Agregó que Barcelona no podía estar ausente de la lección de unidad espiritual y grandeza de la Patria que nos diera José Antonio, con su muerte ejemplar y generosa, pues a Barcelona le son siempre queridos esos gestos y gestas heroicas. Recuerda que José Antonio vivió en esta ciudad en horas graves y difíciles y amó a Cataluña. Cuando la ciudad rebasa sus propios confines para dar a España nueva grandeza, el Municipio se honra en ofrecer este monumento, ejemplo de fe en los destinos de España y de una generosa ofrenda. Los XXV años de paz de Franco, nuestro glorioso e invicto Caudillo, han permitido dar a Barcelona y a España entera una nueva dimensión y con ella un nuevo planteamiento que a nosotros nos toca desarrollar, en estos momentos grávidos de la historia patria, con fe ardiente, en amplia y fecunda misión histórica.

Le siguió en el uso de la palabra Pilar Primo de Rivera quien, con voz emocionada, dijo que hablaba «en nombre de quienes quedamos de la familia», para subrayar la gratitud a la Ciudad Condal, así como a los camaradas de Barcelona y los de otras provincias venidos aquí para honrar la memoria de José Antonio, del que todos somos camaradas. Quienes compartimos la lucha con él y quienes no pudieron conocerle ni estar a sus órdenes, nos sentimos seguidores de su pensamiento. En nombre de todos, muchas gracias.

Recordó luego Pilar que José Antonio nos enseñó a amar a Cataluña y terminó diciendo, que nada podría halagar tanto al fundador de la Falange como la escueta inscripción que figura en el monumento: «Barcelona a José Antonio».

Intervino seguidamente el gobernador civil y jefe provincial del Movimiento, señor Ibáñez Freire, para hacer presente su profunda satisfacción por la brillantez del acto; por la presencia del ministro secretario general en representación del Caudillo y de la Delegación Nacional de la Sección Femenina «modelo de abnegación, de sacrificio, de eficiencia y de humildad». «Camarada Pilar Primo de Rivera —le dijo—, tú eres, además vocación y recuerdo físico de José Antonio; por eso tu presencia y tu palabra en este acto vivifica y parece dar realidad tangible a todo el significado que encierra el monumento». El pretende —añadió— materializar el espíritu de José Antonio, el mensaje de su obra y la autenticidad de su vida coronada por la heroicidad de su muerte.

Reitera el compromiso formal de todos, de seguir fielmente la ruta que José Antonio marcó y terminó diciendo: «Hermano y camarada, gracias por tu ejemplo. Que Dios te dé su descanso y a nosotros nos lo niegue hasta que ganemos para España la cosecha que siembra tu muerte».

Finalmente, hizo uso de la palabra el ministro secretario general del Movimiento.—Cifra.

DISCURSO DE SOLIS

El Ministro Secretario General del Movimiento, empezó su discurso recordando la histórica conmemoración de hoy como aniversario del nacimiento de una nueva manera de ser en política. Barcelona, en nombre de Cataluña, inaugura este monumento —dijo— en homenaje al hombre que en unos momentos de peligro supo comprender el sentir de España y de Cataluña. Recordó cómo hacía pocas horas, en el acto del Teatro de la Comedia, se había oído de nuevo su discurso fundacional y señaló que, por encima de las facetas humanas y políticas, tan señaladas, que tenía José Antonio, se ensalza al hombre que, por encima de las luchas de derechas e izquierdas, alzó su voz en defensa de la Patria.

Señaló a continuación que la figura de José Antonio adquiere mayor relieve por su intuición política, que le hizo adivinar lo que ocurriría en el mundo actual y dió al pueblo español un camino a seguir.

Después analizó lo realizado durante estos 25 años de paz y cómo, después de la situación en que quedó España tras la guerra, se ha reconstruído y se ha avanzado, pese al cerco internacional y las posiciones equivocadas respecto a España y a los españoles, a los que nunca se ha podido vencer ni doblegar por la fuerza.

La mayor conquista lograda —dijo— es la unión, y ahora se impone el reforzar las organizaciones. Existe un equipo y hay unos hombres dispuestos, por lo que el pueblo español debe confiar en que se resolverán los problemas.

Afirmó otra vez que en el Movimiento caben todos los hombres de buena voluntad, y aunque la doctrina no cambiará, debe hacerse una revolución en las formas para actualizarnos conforme al espíritu del mundo moderno.

Aludió a las palabras del Jefe del Estado referentes a que la continuidad no está en los hombres, sino en las instituciones, y señaló que el Consejo Nacional del Movimiento ha formado ya las comisiones necesarias para llegar a la actualización, que nos llevará a la creación de nuevas y grandes realizaciones políticas, por la canalización adecuada.

Finalmente, agradeció al Municipio la erección del monumento, reafirmó la adhesión al Caudillo y señaló la tranquilidad con que el pueblo español debe ver el futuro.

Al final el Ministro fue largamente aplaudido, cantándose el «Cara al Sol».

El señor Solís, con el Gobernador civil y jefe provincial del Movimiento, alcalde y delegado de la Vieja Guardia, depositaron una corona de laurel al pie del monumento. Pilar Primo de Rivera y la delegada provincial de la Sección Femenina, colocaron bajo el relieve del Fundador, las cinco rosas simbólicas.—Cifra.

VEA Y OIGA EL PROGRAMA CON INTER

T.V.E. PROGRAMA PARA EL DIA 31

1'00: Avance de telediario; 1'03: Documento; 2'00: Reina por un día.

SOBREMESA.—2'50: En antena. El teatro; 3'00: Telediario; 3'20: Fin de semana: Excursionismo, pesca, caza, etc.; 3'40: Edición especial; 4'01: Sesión de tarde.

INFANTIL.—5'45: Solo para menores; 6'00: Nuestro amigo el libro: «El doctor Fleming ha visto amanecer»; 6'30: Don Gato. Telefilm.

NOCHE. — 7'00: Teatro para jóvenes: «La vida es sueño»; 8'00: La aventura de la música; 8'30: Campeones; 8'50: Dibujos animados; 9'00: La escuela de los maridos; 9'30: Telecrónica; 9'45: Telediario; 10'00: Confidencias; 10'30: Marina; 12'00: La hora de la verdad; 12'30: Telediario, despedida y cierre.

Recuerdos viejos

HACE CINCUENTA AÑOS

NOTICIAS DEL DIA 31 DE OCTUBRE DE 1914

GRAN MITIN AGRARIO.—El domingo 8 de noviembre próximo, se celebrará en Cisneros un gran mitin agrario, en el que intervendrán como oradores don Antonio Monedero, don Pío Sisinio Nevares, S. J.; don Alfonso Pajares, presbítero, y otros propagandistas.

Por la noche habrá una cena y una audición musical, con sorprendentes proyecciones de linterna mágica.

Se ha invitado a este acto a todos los labradores.

PROTESTA. — Esta tarde, a las cinco, celebraron una reunión de protesta en el salón de la Económica los Amigos del País, los estudiantes que van a iniciar sus estudios en la Universidad, contra el Real Decreto del Sr. Bergamín, sobre el examen de ingreso en las facultades.

DIPUTACION. — Hoy se reunió la Asamblea provincial para celebrar la última de las sesiones del actual período semestral.

Presidió el señor Diezquijada y asistieron los señores Calderón, Gutiérrez, Najera, Fernández Lomana, Redondo, Garrachón, Santander, Muñoz, Jalón, Cuadros de Medina, Gómez Inguanzo, Salvador Zurita y Pablo Ortega.

Se trataron diversos asuntos relacionados con los repartimientos por contingente provincial, segunda enseñanza, ingreso de funcionarios y adopción provisional del nuevo edificio de la Diputación Provincial.

SALON NOVEDADES. — Mañana domingo habrá tres sesiones de cinematógrafo y variedades, a las cinco de la tarde, siete y media y diez y media de la noche, proyectándose el cinerama en tres partes «Matrimonio desigual» y la Revista Pathé, dedicada al Papa Pío X.

Debut del transformista Alberti y la cancionetista Adina.

DE LA GUERRA. — Turquía parece inclinarse abiertamente al lado de Alemania. Su escuadra ha bombardeado barcos rusos que navegaban por el Mar Negro y también la ciudad rusa de Odesa.

Los dos torpederos turcos que realizaron esta operación, hundieron un buque ruso y otro francés.

La guerra europea adquiere caracteres gravísimos con la intervención de Turquía.

—Ha causado expectación el anuncio hecho por el Príncipe Luis de Battenberg, hermano del padre de la Reina de España doña Victoria, que, en extensa carta enviada al Rey de Inglaterra y otra al ministro de Marina inglés, Mr. Churchill, manifiesta que se ve obligado a abandonar la marina inglesa, donde venía prestando sus servicios, para luchar al lado del pueblo alemán, alegando que su familia es de origen teutón.

El Príncipe Luis de Battenberg forma parte del Consejo Privado de la Escuadra inglesa.

Mr. Churchill ha dicho que esta determinación del Príncipe no puede calificarse de traición, puesto que otro Batenberg continúa prestando sus valiosos servicios en la Flota inglesa y el Príncipe Mauricio de Battenberg ha muerto hace unos días luchando heroicamente contra Alemania. El finado era hermano de la Reina de España, doña Victoria.

TRACTORISTA

conocimientos mecánicos, necesito, para finca, razón: Menéndez Pelayo, 1, de 10 a 12

Dietario

Sábado 31 de Octubre de 1964

SANTORAL. — Santos: Ampliado, Urbano, Narciso, Quintín, mártires; Estaquio, Antonino, Wolfango, obispos. (Misa: De Santa María en sábado. Color: Blanco).

Sale el sol a las 6'43 horas y se pone a las 17'14 horas. Sale la luna a las 2'29 horas y se pone a las 15'47 horas. Luna nueva el día 4.

REFRAN: Prudente no considero hacer siembra sin tempero.

EL TIEMPO EN PALENCIA

Barómetro: A las 18 de ayer, 705'1. A las 8 de hoy, 705'9. — Temperaturas: Máxima de ayer, 13'2. Mínima de hoy, 6'0. — Dirección del viento: A las 18 de ayer, calma. A las 8 de hoy, E. — Humedad relativa media, 69 por 100.

EFEMERIDES. — 1926: Entronización del Corazón de Jesús-Cristo Rey, en la Diputación, asistiendo el Nuncio Monseñor Tedeschini. — 1517: El emperador Carlos I llega a Becerril, donde permaneció hasta el 2 de noviembre. — 1517: Proposiciones heréticas de Lutero. — 1917: Derrota de los Ejércitos italianos. — 1918: Triunfa la revolución en Austria y Hungría. — 1945: Muere Zuloaga.

La vida en la Región

De 120 a 130 industrias serán montadas en el "Polo" de Burgos

Se lleva a cabo en Valladolid la instalación de la Feria Regional de Muestras

AVILA

SE INAUGURA LA EXPOSICION DE LIBROS.—El pasado día 28, se inauguró en esta capital, la exposición de libros patrocinada por las Editoriales Gustavo Gili, Tecnos, Litúrgica Española y Ediciones del Movimiento. La exposición se ofrece en la Caja Central de Ahorros, y se exhiben más de tres mil volúmenes que oscilan entre las diez y las dos mil pesetas ejemplar.

Es el segundo año que tiene lugar en Avila una exposición de este género.

BURGOS

DE 120 A 130 INDUSTRIAS SERAN MONTADAS EN EL «POLO» DE BURGOS. — El gobernador civil y presidente de la Comisión Provincial de Servicios Técnicos, don Eladio Perlado Cadavieco, ha celebrado una Conferencia de Prensa con los representantes de los periódicos, emisoras locales y corresponsales informativos de Burgos.

En esta reunión se expuso que podía ya formarse una idea general de lo que para Burgos representa la convocatoria del concurso para instalación de industrias en el Polo de Promoción Industrial, indicándose que de ciento veinte a ciento treinta industrias serán montadas en el «Polo» de Burgos, que darán de doce a catorce mil puestos de trabajo.

Dentro del mes de noviembre darán comienzo las obras de urbanización en los polígonos. Al propio tiempo se desarrollará una intensa acción de promoción industrial.

LEON

GRAN CONCENTRACION DE EXCOMBATIENTES EL 8 DE NOVIEMBRE.—El día 8 de noviembre próximo tendrá lugar en León una gran concentración de excombatientes de la guerra de liberación española. En el curso de un solemne acto les serán impuestas a tres mil leoneses las medallas de excombatientes.

Actos similares se celebrarán en Ponferrada y otras comarcas leonesas.

SEGOVIA

UN DOCUMENTAL SOBRE LOS CASTILLOS DE SEGOVIA. — Un documental sobre los castillos de Segovia se anexionará a otros varios, para su exhibición en los países americanos.

Este documental fue presentado al último concurso organizado para la concesión de los premios sindicales cinematográficos y también ha sido exhibido en el Festival del Cine Iberoamericano y Filipino que recientemente se celebró en Bilbao.

VALLADOLID

LA FERIA REGIONAL DE MUESTRAS.—La próxima primavera finalizarán las obras para la instalación de la Feria Regional de Muestras de Valladolid, que se emplazarán al lado de la carretera, de puente a puente.

Actualmente se levantan dos pabellones de 3.500 metros cuadrados, contándose con muchas peticiones de industrias de Valladolid y de la región, para instalar «stands» en esta feria, que supondrá para los industriales de ambas regiones castellano-leonesa importantes beneficios.

Compañía Telefónica Nacional de España

SE ADMITE PERSONAL DE 18 A 27 AÑOS PARA CURSILLOS CAPACITACION CELADORES

LOS EXAMENES SE EFECTUARAN EN PALENCIA AL IGUAL QUE EL PRIMER MES DE PRACTICAS

Informes en la Central Telefónica
Calle Felipe Prieto, 1

LETRAS DE LUTO

Confortado con los Santos Sacramentos ha entregado su alma a Dios, en Palencia, el joven Andrés Martín Pérez, a los 23 años de edad.

El finado, por su natural laborioso y afable y por su hombría de bien, mereció generales aprecios.

Expresamos nuestro pésame a sus desconsolados padres don Pedro Martín Fernández y doña Secundina Pérez Sastre; hermanos Pedro, Jesús, Milagros y Antonio Martín Pérez; tíos, primos y demás familia.

—Se cumple el segundo aniversario del fallecimiento de don Eloy Díez Aguado, ocurrido en Tariego de Cerrato, donde el finado gozaba de generales aprecios, a los que se hizo merecedor por su sencillez y caballerosidad, y su recuerdo permanece en la memoria de los que le conocieron y trataron.

En esta triste fecha, renovamos nuestra condolencia a su apenada esposa doña Gumersinda Gregorio Calderón; hijos Victorina, José-Luis y Eloy; hijos políticos, padres políticos, nietos, hermana doña Pilar Díez, hermanos políticos, primos, sobrinos y demás parientes.

¿Cuándo obtuviste tu carnet de conducir? No olvides que se trata de un documento sujeto a caducidad.

Diputación Provincial de Palencia

Secretaría General

ANUNCIO DE SUBASTA

Se anuncia subasta para la contratación de las obras de «tercera fase de ampliación del Palacio de la Excma. Diputación Provincial de Palencia», bajo el tipo de licitación de 2.261.108'12 pesetas.

Fianza provisional, 45.223 pesetas.

Fianza definitiva, 4 por 100 de la adjudicación.

Plazo de ejecución, 12 meses.

Presentación de proposiciones: En esta Secretaría en las horas de 10 a 13, hasta el día 17 de noviembre próximo, según anuncio publicado en el Boletín Oficial del Estado del día 24 de los corrientes.

El expediente con todos los documentos que lo integran puede examinarse en esta Secretaría.

Palencia, 28 de octubre de 1964.

El Secretario General, — JUAN FERNANDEZ PEÑAFLOR.

VIDA RELIGIOSA

APOSTOLADO DE LA ORACION

La sección de Señoras, celebrará su junta mensual correspondiente al mes de la fecha, mañana sábado, a las cinco de la tarde, en el sitio de costumbre.—*La Secretaria.*

ADORACION NOCTURNA ESPAÑOLA

Sección de Palencia

La noche del 31 de octubre al 1 de noviembre, celebrará en la iglesia de San Francisco, su Vigilia mensual ordinaria, el Turno quinto de esta Sección.

La Misa comenzará a las cuatro y cuarto de la mañana, a cuya hora estarán abiertas las puertas de la iglesia.

MINISTERIO DE AGRICULTURA

Servicio Nacional de Concentración Parcelaria y Ordenación Rural

En el Boletín Oficial de la Provincia, correspondiente al día 28 de octubre de 1964, página número 827 se publica el anuncio para la subasta de las obras de AMPLIACION DE LA RED DE CAMINOS AFIRMADOS EN VILLAVIUDAS (Palencia), cuyo presupuesto de ejecución asciende a 2.243.219,45 pesetas. El Proyecto y Pliego de Condiciones de la subasta podrán examinarse en las Oficinas Centrales del Servicio Nacional de Concentración Parcelaria y Ordenación Rural en Madrid (calle de Alcalá, núm. 54) y en la Delegación de dicho Organismo en Palencia (Mayor núm. 11), durante los días hábiles y horas de oficina. Las proposiciones deberán presentarse en cualquiera de las Oficinas indicadas, antes de las doce horas del día 14 de Noviembre de 1964, y la apertura de Pliegos tendrá lugar en las Oficinas Centrales a las doce horas del día 20 de Noviembre de 1964.

Palencia, 29 de octubre de 1964.

El Jefe de la Delegación de Palencia.

BOLSA Y FINANZAS

Cotizaciones de los mercados de valores e impresiones de la jornada facilitadas por el BANCO DE BILBAO y la AGENCIA CIFRA correspondiente al día 30 de octubre de 1964

BOLSA DE MADRID

Madrid, 30.—Terminó la semana con una sesión firme en la que predominaron el número de valores que se apuntan ganancias. El índice subió, igualmente, en la proporción de 0,14 por cien, notándose, sin embargo, algo de irregularidad en las obligaciones. El corro bancario continuó bastante firme, en especial Banco de Fomento, que gana 60 puntos.

Al cierre decreció algo esta animación de la jornada bursátil.—Cifra.

BANCOS: Exterior, 572.—Central, 1.034.—Banesto, 1.185.—Hispano, 913.—Popular, 792.

ELECTRICAS: H. Española, 357'5.—Nansa, 153.—Sevillana, 220.—Madrileña, 246'75.—FECSA, 292.—Fenosa, 277.—Leonesas, 174.—Chorro, 180.—Reunidas Zaragoza, 181.

SIDEROMETALURGICAS: Auxiliar FF. CC., 120.—Seat, 300.—Fasa, 636.—Altos Hornos, 9.—S. Ana, 112.

MINERAS: Duro-Felguera, 66'5.—

QUIMICAS: Industrias Aragonesas, 159.—Explosivos, 180.—Petróleos, 532.—Hidro-Nitro, 116.

CONS. E INMOBILIARIAS: Dragados y Construcciones, 363.—Inmobiliaria Metropolitana, 210. — Urbis, 93.—Hidrocivil, 58.—Encinar de los Reyes, 75.

ALIMENTACION: Ebro, 495. — El Aguila, 573.—G. Azucarera, 152'5.

TEXTILES: Fefasa, 114.—Sniace, 233.

VARIAS: Campsa, 205.—Construcción Naval, preferentes, 73.—Tabacalera, 206.—Telefónicas, 170'5.—Metro Madrid, 135.

DERECHOS: Fenosa, 79.

BOLSA DE BILBAO

Bilbao, 30.—Cierra la semana bursátil en la Bolsa de Bilbao con una sesión entonada y bien dispuesta, y con un volumen de negocio de bastante consideración.

No ha habido que resaltar nada sobresaliente a no ser la gran reacción de Papelera Española, que en el último día de su desdoble, mejora 11 enteros.

Cierre equilibrado.—Cifra.

BANCOS: Banco de Bilbao, 1.040.—Banco de Vizcaya, 1.020.

QUIMICAS: Papelera Española, 235.—Sefanitro, 225.—Unquinesa, 138'5—Resinera, 156.

VARIAS: Suburbanos, 120.—Sierra Menera, ordinarias, 147.—C. Lemona, 500.—Campsa, 205.

SIDEROMETALURGICAS: Altos Hornos, 93.—Basconia, 163.—Echevarría, 300.—Euskalduna, 114.—Santa Bárbara, 56.

ELECTRICAS: Iberduero, ordinarias, 414.—Viesgo, 224.—R. Zaragoza, 179.

DERECHOS: P. Española, 92.

BOLSA DE BARCELONA

Barcelona, 30.—Se operó con más firmeza en el corro de fondos públicos en la sesión de Bolsa última de la semana. Con normalidad en obligaciones industriales y con pequeñas variaciones en el corro de acciones, donde el grupo bancario y el eléctrico se distinguieron por sus auges en los cambios.

El corro de arbitrajes flojeó algo, sucediendo lo propio en los valores locales, donde las diferencias fueron pequeñas. En general, en este corro hubo algo de desorientación, debido a las muchas ofertas que se realizaron en la sesión. Quedó sin embargo bastante dinero para futuras operaciones.—Cifra.

Petróleos, 536.—Explosivos, 178. — Cros, 265. — La Maquinista, 89. — Aguas Barna, 265. — Motor Ibérica, 426.—Carburos Metálicos, 430. — Tabacos Filipinas, 458.—Sansón, 252. — Asland, 377.—I. Agrícolas, 423.

BANCO DE BILBAO

Banca. — Operaciones de Bolsa. — Pago de negociables de trigo

Mayor Pral., 19. — PALENCIA

BANCO DE SANTANDER
Fundado en 1857
Caja de Ahorros
Banca - Cambio - Bolsa
Mayor Pral., 21 PALENCIA

BANCO CASTELLANO
Fundado en 1900
Toda clase de operaciones de Banca - Pagos S. N. Trigo
Don Sancho, 3 Telfs. 2086 y 2738

Sucesos en los pueblos

Peatón arrollado y muerto por un turismo francés

DUEÑAS.—A última hora de la tarde circulaba por la carretera general, cerca de Dueñas, un turismo francés, conducido por el súbdito de esta nacionalidad Claude Onoo, de 27 años de edad, vecino de Lille y residente actualmente en Venta de Baños. Al apercibirse de la llegada de un camión, disminuyó la velocidad y la intensidad luminosa, no apercibiéndose por esto último de la presencia de un peatón, que marchaba delante, llevando de la mano una bicicleta. Lo atropelló, a pesar del brusco frenazo, resultando el peatón con heridas de extrema gravedad, de las que falleció horas más tarde en el Hospital Provincial de Palencia. Identificado el infortunado peatón resultó ser Teodoro Antolín García, de 56 años, soltero, vecino de Dueñas. Parece ser que momentos antes la pareja de la Guardia Civil de Tráfico le había advertido de la conveniencia de caminar bien arrimado al borde de la carretera y de la necesidad de llevar luces en la bicicleta, aunque no fuera montado en ella.

Institución "Virgen del Valle" SALDAÑA

Se pone en conocimiento de las jóvenes de 15 a 25 años, que el próximo mes de febrero dará comienzo el cursillo de artesanía para las mismas en el Hogar Campesino de dicha Institución, bajo la dirección de profesorado especializado.

Desde esta fecha queda abierto el plazo para matricularse en el Colegio «Regina Mundi», de las Reverendas Madres Alemanas; plazo que terminará el día 12 del próximo noviembre.

Saldaña, 26 de octubre de 1964.

I Premio Rocamador de Poesía

Ha correspondido al poeta malagueño Enrique Molina Campor

Ha sido fallado en Palencia el I Premio Rocamador de Poesía, convocado por la Colección "Rocamador", que dirige don José María Fernández Nieto.

Este certamen ha revestido mucho interés entre los poetas de habla castellana, como lo demuestra el hecho de haber sido numerosos los libros de España e Hispanoamérica concurrentes.

El jurado calificador otorgó, por unanimidad, el primer premio correspondiente al poeta malagueño Enrique Molina Campor, por su obra "Siete cartas de juventud y una elegía".

Este libro será publicado próximamente por la Colección "Rocamador".

El jurado calificador lo componían los siguientes críticos literarios y poetas: Luis Jiménez Martos, José Gerardo Manrique de Lara, Francisco Umbral, Juan José Cuadros, Manuel Carrión, José María Fernández Nieto y Marcelino García Velasco, que actuó como secretario.

ARRIENDO LOCAL

propio para garaje, 440 metros cuadrados, calle céntrica comercial, almacenes y otras dependencias. MAURO GONZALEZ SALDAÑA

Sea elegante comprando en un buen Comercio, canadienses, gabardinas, prendas de invierno
CASA MARTIN
Mayor 86. — Teléfono 2290
PALENCIA

REPRESENTANTE

Importante empresa extranjera de adhesivos industriales, precisa representante para esta plaza y provincia. Interesados escribir indicando firma que hoy representan y ramos a que corresponden a Oficina de Colocación núm. 2830.—SAN SEBASTIAN

anuncios por palabras

Alquileres

STOS se arriendan 36 obradas alla y dos remolacha. Sr. Polanco. edral, 20.

ALQUILA local comercial, casa odega, poca renta. Razón, teléfo- 2357.

Automóviles

QUILER sin chofer Seat 600-D, ujo 1.500. Ultimos modelos. Au- Espino. Avenida Cuba, 2. Teléfo- 1764-3631.

ENCIA España. Academia con- tores, enseña mejor, aprueba an- Don Sancho, 16. Teléfono 2258.

TO-Escuela Carmelo. Junto al nco Santander.

ORTUNIDAD, magnífico "Seat" 0 B, baratísimo, vendo. Landicio spo. Saldaña.

NDO turismo Peugeot 202, 9 HP, ectamente particular, buen estado. ior Pescador. General Mola, 55. éfono 2660.

NDO Seats 1.400, gasolina y gas- 600 4-4, turismo 8 H. P., 7 plazas; chera americana mixta, cambio turismo. Facilidades. Sr. Iglesias. storia Aneas, Mayor, 71, y «Bar trionesa».

VENDE D. K. W. usada. Servicio nault. Palencia.

Compras

MENDROS, se compran dulces y argos. Lucas García. Mancornar, 26. Teléfono 3832.

COMPRA lana por colchones ex. Muebles Crespo.

OMPRAMOS papel, chatarra, cuertas y baterías, metales, trapos. Cajal, núm. 3. Teléfono 3805. Pancia.

MAIZ EN MAZORCA
compramos. Ofertas a PREPISA.
Teléfono 3477. Palencia

COMPRA maíz en mazorca de la mpaña pasada. Alisal, 39. Almaín.

Enseñanzas

ROFESOR para alumno de ingreso achiller se necesita. Teléfono 1984.

Fincas

ENTA finca regadío, 6 Ha., con ca- a estrenar, moderna construcción, iea y transformador propios, agua undante de pozo y canal de Panzuela. En Quintana del Puente. fatar, Francisco Gil. Herrera Valecañas.

E VENDE casa en Osorno, espacio- , servicio a dos calles. Facilidades ago. Razón, Casas del Hogar, 49, ajo.

VENDESE finca regadío con agua del Canal de Castilla; algo más de una Ha. Ubaldo Peñalba. Dueñas.

LOCAL comercial en Plaza Cervantes, véndese en condiciones inmejorables. Grandes facilidades. Informes en General Franco, 11, primero.

Ganados y aves

VENDO 30 ovejas para vida. Rogaciano Laso. San Martín del Valle.

VENDO 12 cerdos al destete. Velillas del Duque. Gutiérrez.

SE VENDEN 40 ovejas borras y sobreborras. Gregorio Velasco. Torquemada.

VENDO 23 ovejas pariendo; y carnero. Tratar con Severiano Verano. Autillo de Campos.

SE VENDEN 80 ovejas de vida y 50 corderas. Mariano Fernández. Villamoronta.

VENDO terneros suero. Barrio Medina, núm. 2. Junto 18 de Julio.

SE VENDEN 18 terneros holandeses de siete meses. Comandante Ramírez, 8.

POLLITAS americanas de 3 meses y pollos de carne de kilo y kilo y medio. Mayor, núm. 3. Palencia.

VENDO cerdos destete. Calle Colombia, 10. El Cristo.

VENDO dos terneros y una novilla. Jerónimo Ortega. Villaviudas.

VENDO 30 corderas y 10 ovejas. Castrillejo de la Clma. Gerásimo Gutiérrez.

Maquinaria y Reparaciones

SEMBRADORAS mono-grano para toda clase de granos, de uno a ocho cuerpos. Sembradora de patatas. Arados para tractor de cualquier tipo. Gradas de discos, estrellas y rejas. Desgranadoras de maíz, cortarraíces, cortahierba, molinos. Almacenes maquinaria Ortega y Ortiz de Zárate.

NEUMATICOS, correas de ventilador, correas trapezoidales. Navamuel Casado del Alisal, E. Teléfono 1937.

SEMBRADORAS, abonadoras, arados, cultivadores, gradas, rastras, rodillos, husillos, desgranadoras maíz, bombas, motobombas, motores, mangueras, correas, cojinetes, vertederas Triplex, recambios. Almacenes Pinacho.

COOPERATIVA Católica Astudillo, vende máquina repartidora abonos minerales, seis platillos.

Préstamos

HIPOTECAS sobre fincas, interés 5%. Tramitación rápida. Tristán. Montero Calvo, 22, Valladolid.

MATERIAL ESCOLAR, EN I. G. DIARIO-DIA

Trabajo

FOTOCOPIAS de documentos, entrega en el acto. Fernando.

NECESITO tractorista para pala cargadora remolacha. Transportes García. Teléfono 46. Torquemada.

NECESITO chofer carnet primera. Transportes García. Teléfono 46. Torquemada.

SE NECESITA chica. Avenida Manuel Rivera, 20, segundo, izquierda. Teléfono 3790-292.

SE NECESITA asistenta. Razón, Rizarzuela, 22, segundo.

Traspasos

TRASPASO, vendo, taller mecánico, buena oportunidad. Joaquín García. Osorno.

EN RENTA o en venta traspaso taller de herrería. Corral de Pinta, número 5. Palencia.

Varios

VISITE el Trust del Mueble, paraninfo de elegancia mobiliar. Muro, 2 (detrás del Gobierno Civil). Palencia.

VENDO montera, escopeta, bicicleta. Teódulo. San Martín del Valle.

VENDO báscula, radiadores calefacción, puertas, ventanas, carro de varas, arados, arreos, herramientas, carretillo de mano, ponederos, comederos y bebederos metálicos para aves, tejas, azulejos, otros enseres. Manuel Riguero. República Argentina, 14, primero, derecha.

VENDO remolque seminuevo y aperos labranza. Visitación Pérez. Magaz.

SE VENDEN tractores Zetor y Cormich internacional; grada de disco y otros aperos de labranza. Informes, Mayor, 9-3.°, izquierda.

POR DEJAR labranza vendo toda maquinaria, carruajes y motores, material derribo, maderas de todos los largos, ventanas y ladrillos. Cruce caminos cementerio. Finca señor Escobar. Palencia.

Ventas

CEMENTOS calidad y precios. "Jala", S. A. Teléfonos 2062, 3458, 1519.

PUERTAS, ventanas, precios económicos. Hernando. R. Argentina, 7.

CHOPOS, se venden mil, maderables. Finca San Andrés de Arroyo (Palencia). Tratar con el encargado.

SE VENDEN estanterías y mostrador de comercio. El Pañero. Torquemada.

VENDO corte alfalfa, 1 hectárea. Marino Pérez Baza. Carretera Villamuriel.

SE VENDEN 30 ó 35 cargas de palomina. Tratar, Abilia Gutiérrez. Guadilla de Villamar (Burgos).

SE VENDEN 7.000 kilos de maíz en mazorca en Monzón de Campos. Florencio Bartolomé.

Segundo aniversario del señor

Don Eloy Diez Aguado

que falleció en Tariego de Cerrato (Palencia) el día 1 de noviembre de 1962

A los 53 años de edad

Después de recibir los Santos Sacramentos

D. E. P.

Su desconsolada esposa doña Gumersinda Gregorio Calderón; hijos Victorina, José-Luis y Eloy; hijos políticos José-Manuel Domínguez y Flor de Vena; padres políticos; nietos José-Manuel, María Lourdes y Eloy Rafael Domínguez Diez; hermana Pilar Diez; hermanos políticos, primos, sobrinos y demás familia,

Al recordar a sus amistades tan triste fecha, ruegan una oración por su alma

El funeral que se celebre el día 31, a las once de la mañana, en la Iglesia Parroquial de San Miguel, de Tariego, será aplicado por el eterno descanso de su alma.

M.C.D.2022

REPORTAJES "DIARIO-DIA"

CAPITULO 4

GUERRA SIN CUARTEL POR LA CASA BLANCA

Las fuerzas en presencia

- Johnson: un candidato demasiado «político»
- Goldwater: ha hecho saltar el tradicional dispositivo partidista norteamericano

Por Joe Harding

En las elecciones de 1952 y 1956 había pocos puntos importantes de controversia para impresionar al electorado. Las opiniones de Eisenhower y de Adlai Stevenson, respectivos candidatos republicano y demócrata, eran tan parecidas en lo que se refería a los principales problemas nacionales e internacionales que apenas podía encontrarse diferencia entre ellas. En 1960 la controversia electoral, tuvo un aliciente considerable porque en realidad lo que estaba en juego era si un católico podía o no ser presidente de los Estados Unidos. Pero ninguno de los dos partidos en discordia se pronunciaba oficialmente sobre el asunto.

En las presentes elecciones de 1964, si bien el dominio internacional aparece en cierto modo apaciguado, al menos en lo relativo a la pugna URSS-USA (es sabido que, por el momento, el equipo Brezhnef-Kosyguin ha prometido continuar la política de coexistencia pacífica de Kruschef), la contienda entre los dos candidatos, el demócrata Johnson y el republicano Goldwater, afecta a una gran cantidad de problemas fundamentales, ideológicos y materiales. El dispositivo político tradicional ha saltado en pedazos en el furor de la pelea. Estados tradicionalmente demócratas como los del Sur, aunque su democratismo se debiera no tanto a sus convicciones como al odio tradicional que se siente en esas regiones contra el partido republicano, que fue el de Lincoln durante la guerra de Secesión, se han pasado con armas y bagajes al campo contrario, mientras infinidad de republicanos llamados liberales —un 28 por ciento del total de los efectivos republicanos, según una última encuesta de Gallup— votarán por los demócratas.

UN CANDIDATO PREFABRICADO

En cierto modo, los demócratas se han encontrado con un candidato «prefabricado»: Lyndon B. Johnson, elegido vicepresidente en 1960 y elevado a la primera magistratura del país como resultado del magnicidio de Dallas.

En los últimos tiempos es tradición que el vicepresidente elevado a la Presidencia por muerte del titular sea el candidato oficial del partido en las elecciones siguientes. Esto ha sucedido con Teodoro Roosevelt en las elecciones de 1904, con Coolidge en 1924 y con Truman en 1948.

Lyndon B. Johnson nació en una granja cerca de Stonewall, Texas, el 27 de agosto de 1908. Su padre y su abuelo habían sido políticos distinguidos y ambos formaron parte de la legislatura del Estado, pero no por esto el joven Lyndon Baynes dejó de realizar trabajos humildes en sus primeros años. Su primer empleo fue como limpiabotas en una peluquería de Johnson City, cuando tenía nueve años. A los 15 años dio por terminada su segunda enseñanza y trabajó en la construcción de carreteras y luego como camarero de café, lavacoches y ascensorista. Luego entró en la Escuela de Magisterio de San Marcos, en Texas, ayudándose para el pago de los estudios como portero y como secretario del presidente de la Escuela.

En 1931 entró en contacto con la política nacional como secretario del representante texano Richard M. Kleber, del partido demócrata. Poco después conocía a Claudia Alta Taylor, hija de un acaudalado ranchero texano y se casó con ella el 17 de noviembre de 1934, tras un noviazgo de seis semanas. La señora Johnson fue llamada Lady Byrd (algo parecido a avecilla) por la cocinera de su casa cuando era niña y este apodo ha llegado a convertirse en el nombre que le da todo el mundo.

En 1935, el presidente Roosevelt nombró a Johnson administrador de la National Youth Administration del Estado de Texas. En 1937 el representante demócrata por Texas James P. Buchanam murió y Johnson se presentó a las elecciones, que ganó en competencia con nueve candidatos más. Sirvió cinco períodos como representante y fue elegido senador en 1948 por un margen de sólo 87 votos sobre el gobernador de Texas, Coke Stevenson. En 1952, a los 44 años de edad, el senador Johnson se había convertido en líder del partido demócrata en el Senado. Dos años después era reelegido por mayoría aplastante.

El presidente Johnson quiere revalidar en las urnas el cargo al que ascendió tras el asesinato de Kennedy en Dallas.—(Foto FIEL)

HACIA LA CASA BLANCA

Al aproximarse las elecciones presidenciales de 1960, Johnson era uno de los más firmes candidatos a la designación como aspirante a la presidencia por el partido demócrata, pero le fue cerrado el paso por la avasalladora personalidad del también senador John F. Kennedy. Sin embargo, éste propuso a la Convención del Partido, reunida en Los Angeles, la designación de Johnson como candidato a la Vicepresidencia.

Johnson realizó una campaña muy fructífera en favor de Kennedy, pues su calidad de protestante tranquilizaba a muchos de los que tradicionalmente se habían opuesto a la elección de un presidente católico en los Estados Unidos. Como sudista, Johnson obtuvo también muchos votos para Kennedy en los Estados segregacionistas del Sur.

Durante sus tres años como vicepresidente, Johnson como corresponde al carácter borroso de este cargo, se mantuvo en una discreta penumbra, apoyando siempre al presidente en funciones, aunque los puntos de vista de ambos no coincidieran siempre. El asesinato de Kennedy en Dallas el 22 de noviembre de 1963 convertía a Johnson en inquilino de la Casa Blanca de Wáshington por derecho propio. Durante el año que Johnson ha desempeñado el cargo de presidente, se ha mostrado en muchas cosas seguidor de la línea Kennedy: así durante su mandato se ha aprobado la Ley de Derechos Civiles, que fue el gran objetivo de su antecesor, y ha seguido las líneas generales de la política de éste en lo relativo a Cuba, tensión Este-Oeste, revalorización de las zonas subdesarrolladas de los Estados Unidos, Alianza Atlántica, etc.

Indudablemente Johnson, no elegido directamente por el pueblo para la Presidencia, ha querido durante este período obrar como depositario de la gran herencia del presidente desaparecido. Habrá que esperar a su reelección, en caso de que la logre, para saber si continuará esta política o bien querrá volar con alas propias.

UN SENADOR EN DISCORDIA

Enfrente de Johnson aparece un hombre completamente distinto: Barry Goldwater, candidato por el partido republicano. Ambos son senadores, pero ahí termina todo el parecido. Mientras Johnson procedía de una familia arraigada desde hacía varias generaciones en la tierra americana el abuelo de Goldwater no había nacido en Norteamérica y ni siquiera se llamaba Goldwater. Era un judío polaco, nacido en territorios pertenecientes entonces a Rusia, y llamado Goldwasser. Fue en Inglaterra donde decidió britanizar su nombre, antes de pasar a Estados Unidos. La fortuna familiar de los Goldwater se debe al comercio realizado siguiendo a los colonizadores y buscadores de oro, a los que Mike Goldwater y sus hijos vendían alimentos, instrumentos de trabajo, y si hacía falta, cuerdas para ahorcar a los cuatreros.

Barry Goldwater estaba afincado en Phoenix, ciudad de Arizona en la que poseía uno de los mejores almacenes de la comarca. Había nacido en esta ciudad en 1909. Su madre le educó en la religión episcopaliana. Estudió en la Universidad de Arizona, pero abandonó sus estudios en 1929 a la muerte de su padre, con el fin de encargarse del negocio familiar. Eran los años de la gran crisis y Goldwater trabajó tanto que sufrió una depresión por agotamiento nervioso. Algunos comentaristas demócratas se aferraron últimamente a este hecho para negar al candidato republicano capacidad para hacerse cargo de la Presidencia de los Estados Unidos. Pero Goldwater, como contestación, exhibió su hoja de servicios en la aviación norteamericana durante la segunda guerra mundial; posteriormente Goldwater voló en toda clase de aviones, incluídos reactores. En la actualidad es general de la reserva de las fuerzas aéreas.

Su interés por la política se despertó bastante tarde, a diferencia del presidente Johnson, quien ya desde su más tierna infancia respiró un ambiente político en su hogar texano. En 1949 participó en unas elecciones municipales, en las que triunfó. Un año más tarde se distinguió como gran estratega electorero al organizar la campaña de su amigo Howard Pyle en las elecciones para el cargo de gobernador de Arizona. En 1952 decidió luchar por un escaño en el Senado y logró derrotar a su oponente demócrata por una débil mayoría de siete mil votos. Pero, igual que Johnson, obtuvo un notable desquite en las elecciones siguientes, ganando fácilmente y por una mayoría sustancial. Durante 12 años, Goldwater ha sido uno de los más brillantes senadores republicanos. En 1933 se casó con Margaret Johnson, hija de un acaudalado «bussinemsman». El matrimonio ha tenido cuatro hijos.

CAMBIO DE LINEA

La línea política de Goldwater ha experimentado un brusco cambio desde que, en 1952, entró en el Senado como gran admirador del entonces presidente Eisenhower. Pero pronto su mentalidad conservadora le indujo a apartarse del republicanismo liberal, entronizado entonces en la Casa Blanca y que apenas se diferenciaba de los postulados del partido demócrata, entonces en la oposición. Pero, a medida que iba indisponiéndose con los prohombres del partido, iba también reuniendo a su alrededor los consensos de muchísimos republicanos conservadores, que habían permanecido relegados a un segundo término en los últimos tiempos, particularmente desde que el conservador Taft quedó arrinconado por Eisenhower, hombre prácticamente desconocido dentro de la tradicional formación republicana y que lo mismo podía haber representado al partido demócrata.

El senador Barry Goldwater ha concretado su pensamiento en un libro titulado «La conciencia de un conservador», del que en menos de un año se vendieron setecientos mil ejemplares y es considerado como la Biblia del ultraderechismo norteamericano. Sus principales puntos son los siguientes: Primacía de los valores espirituales sobre los materialistas, derechos de los Estados a pronunciarse en cuestiones tales como la integración o segregación racial, disminución de gastos federales, eliminación de la escala progresiva de impuestos, anticomunismo a ultranza, tanto en el interior como en el exterior, represión de los excesos de los líderes sindicales, etc.

De una manera general, puede decirse que Goldwater, hombre impulsivo, electrizador de masas, es la exacta antítesis de Johnson, el político frío y hábil, dotado de un poder persuasivo, un tanto marrullero y amigo de las componendas, gran negociador. Johnson, para el gusto de las actuales generaciones es demasiado «político» en el sentido peyorativo que tiene esta palabra. Goldwater, en cambio suele pasarse de la raya, por lo que en muchas ocasiones él en persona o sus portavoces han tenido que rectificar alguna frase poco prudente.

Para sus contrarios el candidato republicano es un auténtico reaccionario. Durante la campaña presidencial de 1960, en la Convención republicana que designó candidato a Nixon, algunos partidarios del senador por Arizona levantaron pancartas en las que se leía: «Goldwater para 1964». Sus adversarios liberales pusieron al lado otras pancartas que rezaban: «Goldwater para 1864».

(Es un reportaje especial para Agencia FIEL. Prohibida la reproducción).

◆ TRANSFUSIONES DE SANGRE PARA QUE PRENDAN LOS INJERTOS

Moscú. — El cirujano soviético profesor A. Lapschinsky, ha comprobado, en el curso de largos experimentos en el campo de los transplantes y de los injertos, que una transfusión de sangre ejecutada en un perro, utilizando a otro perro como «donante», antes de proceder al injerto de un miembro, permite prender al miembro transplantado. Para afrontar con éxito el problema de la inmunidad, el científico ruso ha sustituído completamente la sangre del perro «receptor», llamado Bratik, cuando éste tenía solamente seis días de vida, extrayendo la de otro perro, Jympsi, al cual le fue luego amputada una pata posterior, por la mitad del fémur. Durante 45 días después de la operación, Bratik ha vivido contento y con buen apetito, y era capaz de caminar y correr normalmente con su pata injertada. Después de algún tiempo, se ha manifestado una reacción alérgica que interesaba a las capas más superficiales de la epidermis, pero a la cual se ha puesto término con preparados antialérgicos.—(Fiel-Sirs).

Después de veinticinco años Ingrid Bergman hará una película en Suecia

Su último film en ese país fue «Noche de Junio» rodado en 1939

Los años no han pasado en balde por la veterana estrella.

◆

Ingrid actuará bajo la dirección del que fue su maestro, GUSTAF HOLANDER, que hoy tiene 75 años.

La encargada de la peluquería da el último toque al peinado de Ingrid Bergman.—(Foto Europa Press)

Hace 25 años, en 1939, Ingrid Bergman interpretó su última película en Suecia. Mucho ha llovido desde entonces. Grandes cosas han ocurrido en el mundo, desde una terrible guerra mundial hasta el lanzamiento de satélites tripulados. Y también en la vida privada y en la artística de la estrella sueca.

En este tiempo su fama como actriz se ha confirmado, al mismo tiempo que los pronósticos de los que veían en ella una segunda Greta Garbo. Los caminos de las dos mujeres en el cine y en la vida, han sido muy distintos, pero indudablemente Ingrid ha conseguido una categoría artística primerísima de la que sus compatriotas se sienten orgullosos. Por eso la noticia ha sido calificada como «un afortunado suceso para el cine sueco».

UN ENCUENTRO CON SU MAESTRO

La última película en Suecia de Ingrid Bergman fue «Noche de junio», en la que se reveló ya como una gran actriz. La guerra mundial retrasó quizá su consagración definitiva, pero no del todo, puesto que en Norteamérica ganó rápidamente fama y dinero. Quizá no hubiera vuelto a Europa, al menos tan pronto si su episodio con Rosellini, «Stromboli», se esperaba fuera su consagración definitiva como actriz de categoría, fuera de la comercialidad típica del cine yanqui. Pero esa película no resultó lo que se había esperado. Ingrid, sin embargo, hizo una buenísima campaña europea, incluso teatral, sobre todo con su reacción de «Jeanne d'Arc».

Después, Ingrid volvió a Estados Unidos donde desde su marcha se había despertado cierta animosidad contra ella. Pero no obstante, volvió a ser bien recibida y se olvidaron las quejas, fundadas o infundadas que contra ella se hacían. Esta vuelta a Hollywood marcó un renacer «comercial» y taquillero de Ingrid, pero no podemos decir que artísticamente superada su época europea, quizá la mejor de su vida profesional.

Ahora, Ingrid vuelve a encontrarse profesionalmente con el que fue su amigo y su maestro, hace muchos años, el veterano director del cine sueco Gustaf Holander. Este será quien la dirigirá «The Neoklace». —«El collar»— que así se llama el episodio de la película «Estímulo», que interpretará Ingrid Bergman.

UNA REUNION DE DIRECTORES

«Estímulo» es una película compuesta de una serie de distintos episodios cuya dirección está confiada, cada uno de ellos, a un distinto director de categoría. Aparte del veterano Holander, dirigirán Ingmar Bergman, Bo Widerberg y otros.

El episodio que rodará Ingrid Bergman es la historia de una mujer pobre, que vive en una región campesina. La mujer pidió prestado un collar a una vecina adinerada, para lucirlo en una fiesta y lo perdió. La campesina y su esposo tienen que trabajar duramente y ahorrar durante diez años seguidos para reunir el dinero para comprar una joya como la que habían perdido. Al final, se descubre que los «diamantes» del collar eran falsos... una barata imitación.

El argumento está sacado de una novela del autor francés, Guy de Maupassant.

Como compañero de interpretación, en el papel de su esposo, Ingrid Bergman tendrá al actor sueco, también un veterano, Gunnar Bjornstrand.

Esta reaparición sueca de Ingrid Bergman, ¿marcará el comienzo de una nueva época de buen cine, cine europeo, libre de artificios inadecuados, pantallas gigantes, supercolor, etcétera y basado en el talento de directores y actores? No lo creemos, aunque lo deseamos.

«EUROPA PRESS»

NOTICIAS de MADRID

- No se ha propuesto el derribo del viejo Hospital Provincial
- Ni están en venta de momento, las Escuelas Aguirre
- Medio metro de inclinación en la torre mudéjar de San Pedro

MADRID. (Crónica de ARGOS, especial para nuestro periódico).

Madrid crece y se renueva. La amenaza se cierne sobre antiguos edificios que no responden a las exigencias modernas, que están ya fuera de lugar o que peligran de puro viejos.

La construcción de un nuevo Hospital Provincial es una necesidad médica. El enorme edificio de Atocha no admite reformas o adaptaciones eficaces. Para costear el nuevo y servir de base financiera se ha valorado en 500 millones de pesetas el antiguo. Pero esto no quiere decir que necesariamente haya de ser derribado. La entidad, oficial o privada a quien pueda interesar su adquisición, verá si sigue siendo útil o si es preferible demolerlo.

Al venerable centro benéfico sanitario le han salido defensores que piden su supervivencia. Este mismo caso se planteó con el Teatro de la Opera, aunque las circunstancias son muy distintas. La Opera se hallaba en avanzada fase de reconstrucción, se habían invertido muchos millones y podía adaptarse, como se está haciendo, a fines en cierto modo análogos, como Conservatorio de Música.

El veterano Hospital Provincial arquitectónicamente apenas merece defensa. Su aspecto exterior no brilla precisamente por su belleza. Interiormente es de difícil e imposible adaptación a cualquier centro o servicios modernos. Unicamente, pueden alegarse motivos afectivos, por la gran obra asistencial que en el ha venido realizándose y por las eminencias médicas que en él han puesto su ciencia al servicio de los que sufren. Pero esta labor y este prestigio científico pueden continuarse más eficazmente en el nuevo edificio que se proyecta construir en el Paseo del Doctor Esquerdo.

El presidente de la Comisión de Beneficencia de la Diputación Provincial, doctor García Ortiz, ha dicho en unas declaraciones periodísticas que el nuevo Hospital, con 750 camas para todas las clases sociales y sin distinción en el tratamiento clínico, reportaría una serie de ventajas que no hay posibilidad alguna de conseguir con obras en el antiguo, debido al concepto actual existente sobre centros asistenciales. Y el presidente de la Comisión de Hacienda, señor Maureta, ha declarado que la valoración realizada es una necesidad financiera, sin prejuzgar el destino del viejo edificio.

El Ayuntamiento ha desmentido el rumor, de que, de momento, se vayan a vender las Escuelas Aguirre, hermosa finca que forma manzana completa en forma triangular, entre Alcalá y O'Donnell, frente a la entrada al Retiro por el Paseo de Coches.

Desde luego, hace tiempo que se ha pensado en trasladar estas escuelas, pero el traslado no se verificará hasta que se construyan otras nuevas en la misma zona y en las que los alumnos obtengan ventajas pedagógicas. Reiteradamente ha sido solicitado este solar por empresas privadas, para levantar algún moderno edificio, pero el Ayuntamiento no decidirá hasta tanto que se cuente con nuevo grupo escolar y se resuelva la cuestión jurídica, ya que se trata de una fundación benéfico-docente.

La torre más antigua de Madrid, del siglo XIII al XIV, la de la iglesia de San Pedro el Viejo, construída al parecer sobre una mezquita o sobre un templo visigótico, ha intentado emular a la célebre Torre de Pisa, inclinándose, como ella, hacia un lado.

Las excavaciones para un transformador eléctrico de las inmediaciones de la iglesia originaron un movimiento de tierras que a su vez ha producido el agrietamiento de la iglesia y la inclinación de medio metro en la esbelta y sencilla torre. Por la Dirección General de Bellas Artes, han sido tomadas las medidas necesarias a fin de poner a salvo este antiquísimo monumento madrileño.

NO-DO DE SUCESOS

Mueren cuatro aviadores americanos en Huelva

La explosión de una factoría de nitroglicerina causa cuatro víctimas

Dos timadores que habían estafado trescientas mil pesetas, son detenidos

MUEREN CUATRO AVIADORES EN HUELVA

Huelva, 30. — Cuatro aviadores de la Armada de Estados Unidos murieron ayer al precipitarse al mar un avión «Grumman S-2 Tracker» que operaba desde el buque «Lake Champlain» durante las maniobras conjuntas hispano norteamericanas. Los nombres de las víctimas no se darán a conocer hasta que hayan sido informados sus parientes más próximos.—Cifra.

EXPLOSION EN UNA FACTORIA DE NITROGLICERINA

Gittorp (Suecia), 30.—Se teme que varias personas hayan resultado muertas al hacer explosión una factoría de producción de nitroglicerina, creada por Nobel, el inventor de la dinamita.

Numerosas ambulancias acuden al lugar del accidente.—Efe.

CUATRO MUERTOS EN LA EXPLOSION

Gittorp (Suecia), 30.—En la explosión registrada hoy en una factoría de nitroglicerina han resultado cuatro personas muertas.—Efe.

TIMADORES DETENIDOS

Barcelona, 30.— Inspectores de la Brigada de Investigación Criminal han detenido a Jaime Esteve Rivera, de 26 años y a José Antonio Fortuna, de 69, (alias) «El Portugués», quienes en poco más de dos meses consiguieron timar casi trescientas mil pesetas por los procedimientos de la «limosna» y «la estampita».

En su declaración coincidieron ambos en decir que se habían unido para realizar los timos en julio de este año y que consiguieron engañar a diversas personas.

Durante el mes de octubre «descansaron» pero en el momento de su detención se acababan de entrevistar para continuar su labor delictiva.—Cifra.

TRESCIENTAS CINCUENTA MIL PESETAS PARA LA VIUDA E HIJOS DE UN MARINO

Barcelona, 30.—Trescientas cincuenta mil pesetas en concepto de indemnización ha percibido para sí y para sus hijos menores doña Alicia Monteunga Zabal, esposa del segundo maquinista naval don Anselmo Hernández Pascual, desaparecido a bordo del buque «Dagan» perteneciente a la compañía israelita «Sim Israel Navigation is Compan Limited» de Haifa (Israel), en un acto que presidió el secretario del Sindicato Provincial de la Marina Mercante.—Cifra.

ATROPELLADA Y MUERTA POR UN TURISMO

Barcelona, 30. —Carmen Brull Male, de 52 años de edad, casada, resultó muerta al ser alcanzada por un turismo cuando atravesaba la carretera en Santa Perpétua de la Meguda.—Cifra.

CAE DE LA MOTO Y SE MATA

Bilbao, 30.—Murió en accidente de tráfico José Fernández Andrés, de 33 años, casado, natural y vecino de Bilbao.

El hecho ocurrió en la Avenida de los Chopos, de Algorta, donde José, al caerse de la motocicleta que montaba dio con la cabeza en un poste situado en el borde de la referida Avenida. Resultó con tan gravísimas heridas que cuando fue recogido era ya cadáver.—Cifra.

TODO QUEDO EN UN SUSTO

Barcelona, 30. — Por indicación de unos vecinos el juzgado de guardia se personó en el domicilio de doña Mariana Beliu Oig, de 60 años de edad, a la que suponían había fallecido. Al entrar el juzgado en la habitación de la presunta víctima, la encontraron en el suelo durmiendo.

Al parecer sufrió un ataque por lo que no pudo contestar a las repetidas llamadas que se le hicieron.

Después de asistida de primera intención en un dispensario pasó a una clínica particular.—Cifra.

DESCARRILAN DOS VAGONES

Barcelona, 30. —A consecuencia del descarrilamiento de dos vagones de un mercancías en la estación de Vandellos (Tarragona), quedó inteceptada la vía por espacio de varias horas.

Tuvieron que detenerse en aquel lugar los trenes correo y expreso de Valencia, que pudieron reanudar su marcha a las nueve de la mañana, con un retraso de cuatro horas.—Cifra.

M.C.D.2022